Kulturális programok

Ismeretbővítés, színvonalas szórakoztatás, kulturális élmények biztosítása, egészségmegőrző programok szervezése – idén is ezek a célok vezérlik a Zuglói Cserepes Kulturális Non-profit Kft. munkatársait. A társaság ügyvezetője, Garay Klára lapunknak elmondta: folytatódnak a népszerű rendezvények, a kevésbé kedveltek helyére pedig újakat terveznek. 11. oldal

Biztonságos év volt

2018-ban alaposan csökkent a vagyon elleni valamint a gépjárművekkel kapcsolatos bűncselekmények száma. Váradi Attila kerületi rendőrkapitány az elmúlt évet értékelve arról is beszélt, hogy a hatékony prevenciós munkának köszönhetően a nyugdíjasok sérelmére elkövetett trükkös lopásokat is sikerült visszaszorítani. 13. oldal

Zuglói Lapok

2019. január 10. ▪ **www.zuglo.hu** ▪ 29. évfolyam 1. szám

INGYENES KÉTHETI LAP

Növekvő támogatások

A képviselő-testület Csaniga Andreát nevezte ki a Zuglói Sport- és Rendezvényszervező Non-profit Kft. ügyvezetőjének. A december 13-i ülésen döntöttek még önkormányzati tulajdonú ingatlanok értékesítéséről, a 2019-es helyi adókról, valamint a születési támogatás emeléséről, továbbá egy nyugdíjasokat segítő alap létrehozásáról. A képviselők határoztak bűnmegelőzési centrum, valamint körzeti megbízotti és polgárőriroda létesítéséről, térfigyelő kamerák telepítéséről, illetve arról is, hogy bővítik a díjköteles parkolási övezetet. 5. oldal

Megújult a Mályva utcai óvoda

Februárban kezdődött a Mályva utcai épületegyüttes felújítása, az utolsó simításokkal december közepére végeztek a szakemberek. Az óvoda és bölcsőde karácsonyi ünnepségére így különleges ajándékot is kaphattak az oda járó gyerekek: birtokba vehették a teljes egészében megújult intézményt. Zugló erejét megfeszítve, csaknem egymilliárd forintból hajtott végre intézményfelújítási programot, hogy pótolja az elmúlt évek elmaradásait. A rekonstrukció 14 intézményt érintett, ebből az egyik legnagyobb beruházás itt valósult meg – mondta az ünnepségen Karácsony Gergely polgármester. Emlékeztetett, hogy a Zuglói Mályva Óvoda és Bölcsőde külső felújítására az önkormányzat európai uniós pályázaton nyert 123 millió forintot, amelyet mintegy 66 millió forint önrésszel egészített ki. Az intézmény belső felújítására további 120 millió forintot költött a kerület, saját forrásból. 3. oldal

ZUGLÓ

19 helyen gyűjtik a fenyőfákat

A Fővárosi Közterület-fenntartó Nonprofit Zrt. már megkezdte a fenyőfák elszállítását. Zuglóban 19 gyűjtőhelyet jelöltek ki, de a kukák mellé is ki lehet rakni a karácsonyfákat.

Amennyiben a második lehetőséget választják, ügyeljenek arra, hogy ne akadályozzák a gyalogosokat, az úttesten parkolást és a gépkocsiforgalmat. Gyűjtőhelyből tizenkilencet jelölt ki az FKF Zrt. A fenyőfák letehetők a Rákosfalva parkban, az Ond vezér parkban, a Füredi parkban, az Álmos vezér téren, a Gvadányi úton a nagy parkolóban, a Bánki Donát parkban, a Kerepesi út és a Bolgárkertész út kereszteződésében, a Vass Albert téren, a Kalapács út és a Bagolyvár utca kereszteződésében, a Szikszó parkban, a Balázs parkban, a Rákospatak parkban, a Sárrét parkban, az Írottkő parkban, a Csáktornya parkban, az Újvidék tér Újvidék sétány felőli sarkán, a Cinka Panna utcában, a Limanova tér Limanova utca felőli végén, a Gvadányi út és a Zalán utca kereszteződésében a patak partján. ***Potos Rita***

Megbecsülés jár a nyugdíjas óvodapedagógusoknak

Karácsonyi műsorral, ajándékkal és virággal köszöntötték a nyugdíjas óvodapedagógusokat december 11-én. Zuglóban hagyomány, hogy évente kétszer – pedagógusnapon és karácsonykor – megköszönik az egykori óvónők munkáját.

Huszonöt évvel ezelőtt, 1993 karácsonyán ünnepelték először a már nyugdíjba vonult óvodapedagógusokat. Rinyu Erika, a Magyar Óvodapedagógiai Egyesület Zuglói körének vezetője azt mondta, hajdani kollégáik nemcsak a gyerekeket nevelték, hanem a pályakezdőket is bevezették a szakma rejtelmeibe, akik sokat tanultak elődeiktől.

Karácsony Gergely polgármester köszöntőjében hangsúlyozta, minden óvodapedagógusnak megbecsülés jár, és az a legkevesebb, hogy nem csak az aktív dolgozókat köszöntik. – Azok a fiatal kollégák, akik Zugló legnagyobb kincseiről, a gyerekekről gondoskodnak, nagyon sok tudást, tapasztalatot, emberséget és szeretetet kaptak önöktől – fogalmazott a polgármester a Zuglói Civil Házban megtartott programon.

Az ünnepségen a Narancs Óvodások karácsonyi műsorral kedveskedtek, az önkormányzat pedig ajándékcsomaggal és virággal lepte meg a nyugdíjas óvodapedagógusokat. A programon részt vett mások mellett Szabó Rebeka és Hajdu Flórián alpolgármester, valamint Bitskey Bence és Lévai Sándor önkormányzati képviselő is. ***PR***

Olvasóink az eddiginél több képet is láthatnak tudósításainkhoz: a cikkek online galériáit az írások mellett található QR-kóddal érhetik el.

Vietnami ajándékok Zuglóban

Hetvenkét ajándékcsomaggal lepték meg a Magyarországi Vietnamiak Egyesületének tagjai a Zuglói Család- és Gyermekjóléti Központtal kapcsolatban álló rászorulókat. Az élelmiszerekből és ruhaneműkből álló felajánlást ezúttal olyanok kapták, akik más ajándékosztási listán nem szerepeltek.

A Magyarországi Vietnamiak Egyesülete egy éve kereste meg Zugló Önkormányzatát azzal, hogy szeretne segíteni a szegénységben élőknek. Szabó Rebeka alpolgármester segítségével két éve karácsonykor a Patrónus Nappali Otthon gondozottjait lepték meg egy asztali számítógéppel, tavaly húsvétkor pedig a Meseház Óvodába vittek játékokat.

– Nagyon megható ez az ajándékozási szándék, és igazán szép példája annak, miként lehet egy közösség részévé válni – mondta Szabó Rebeka. A csomagok tartalmát – amelyek összértéke 300 ezer forint – a ZCSK alkalmazottainak közreműködésével állították össze. Mindenki kapott egy meleg sapkát, tésztát, olajat, konzerveket, teát, lisztet, rizst, szalámit, kakaóport és szaloncukrot.

– Ezúttal olyan rászorulóknak adtuk tovább az ajándékokat, akik nem szerepeltek az önkormányzat hivatalos listáján. Vannak köztük kisgyerekes családok és egyedülálló idősek is – magyarázta Pataki Éva, a Zuglói Család- és Gyermekjóléti Központ igazgatója, aki külön megköszönte, hogy az ajándékozók a ZCSK munkatársaira is gondoltak.

Az adományokat az MVE, a Magyar–Vietnami Baráti Társaság és a Zuglói Vietnamiak Közösségének tagjai adták össze. – Zuglóban 400-450 vietnami él. Bár más a kultúránk, más a szülőföldünk, egy közös pontunk biztosan van, mégpedig hogy Magyarország a mi hazánk – mondta Nguyen Duc Thuan, a Magyarországi Vietnamiak Egyesületének elnökségi tagja. ***FKK***

Napelem és gluténmentes konyha a Mályva utcai oviban

Különleges ajándékot kaptak karácsonyra a Mályva Óvodába és Bölcsődébe járó gyerekek. A rengeteg édesség, könyv és játék mellé teljes egészében birtokba vehették a felújított intézményt. A munkálatok több mint 300 millió forintba kerültek.

Az épületegyüttes felújítása februárban kezdődött, és az utolsó simításokat december közepén végezték el a szakemberek. A sikeres rekonstrukciót egy nagyszabású karácsonyi műsor keretében ünnepelték meg. Először az intézmény dolgozói adták elő a Visszajött a répa című mesét, majd a Búzavirág csoport gyermekei mutattak be betlehemes játékot, amelyet többek között Karácsony Gergely polgármester, Szabó Rebeka és Hajdu Flórián alpolgármester, valamint Sógor László önkormányzati képviselő is végignézett.

– Zugló erejét megfeszítve, csaknem egymilliárd forintból hajtott végre intézményfelújítási programot, hogy pótolja az elmúlt évek elmaradásait. A rekonstrukció 14 intézményt érintett, ebből az egyik legnagyobb beruházás itt valósult meg – mondta Karácsony Gergely, és az önkormányzat nevében egy-egy könyvutalvánnyal köszönte meg a dolgozók türelmét, Szabó Rebeka alpolgármester pedig édességekkel ajándékozta meg a gyerekeket.

A Zuglói Mályva Óvoda és Bölcsőde külső felújítására az önkormányzat európai uniós pályázaton nyert 123 millió forintot, amelyet csaknem 66 millió forint önrésszel egészített ki, míg az intézmény belső felújítására további 120 millió forintot költöttek, saját forrásból.

A munkálatok során szigetelték a lapostetőt, a homlokzatot és a lábazatot, kicserélték a nyílászárókat és a radiátorokat, valamint napelemes rendszert építettek ki.

– Megújult mind az öt csoportszobánk, új PVC került az öltözőkbe, illetve hűtés-fűtésre is alkalmas légtechnikai berendezést szereltek be. Utóbbi ideális hőfokot tart az épületben, ami nagy segítségünkre van ebben a vírusos időszakban – magyarázta Bihari Beáta óvodavezető. – Emellett megújult a mosókonyhánk, a tálalókonyhába pedig új gépeket és ételliftet kaptunk. Nagyon hálásak vagyunk nemcsak a felújításért, hanem a kivitelező rugalmasságáért és figyelmességéért, hiszen – leszámítva a négyhetes nyári időszakot –, a felújítás ideje alatt is 112 gyerek járt az intézménybe.

Az épületegyüttes bölcsődei részében szintén energetikai korszerűsítés zajlott – tetőszigetelés, radiátor- és nyílászárócsere –, emellett megújult mind a nyolc csoportszoba és a négy vizesblokk.

– Megtörtént a konyha részleges felújítása is, azon belül egy különálló helyiségben a gluténmentes konyha kiépítése, hogy minden ételallergiás gyereket ki tudjunk szolgálni – tájékoztatta lapunkat Kissné Kalló Györgyi, a Zuglói Egyesített Bölcsődék vezetője. – Reméljük, jövőre a játszóudvar és a kiszolgálóhelyiségek is sorra kerülhetnek, hiszen a Mályva utcai épület a kerület vezető bölcsődéje, nagyon sok SNI-s gyermeket látunk el, és innen koordináljuk mind a 12 intézményt, itt fogadjuk a tanulókat, valamint a japán vendégeket. Van egy használaton kívüli teraszunk, amelyet szeretnénk, ha beépítenének, így a gyógypedagógusainknak is helyet tudnánk biztosítani.

Karácsony Gergelytől megtudtuk, a felújítási program idén biztosan folytatódik.

– Azt az ütemet szeretnénk tartani a következő évben, amit 2018-ban követtünk – mondta a polgármester –, és szeretnénk sorra venni azokat az intézményeket is, amelyek eddig kimaradtak a munkálatokból.

Forrai-Kiss Krisztina

Már decemberben elfogadták a 2019-es költségvetést

A képviselő-testület rendkívüli ülésen fogadta el Zugló 2019-es büdzséjét. A 13 igen és 7 nem szavazattal jóváhagyott költségvetési tervezet 31,3 milliárd forintos bevétellel és ugyanennyi kiadással számol. A kerület 2019-ben 3,8 milliárd forintot fordíthat beruházásra és felújításra.

Karácsony Gergely polgármester a költségvetési javaslat szóbeli kiegészítőjében kiemelte: annak ellenére, hogy a 2019-es büdzsé már nem tartalmaz megtakarítási kötelezettséget, mégis költséghatékony. A tervezet szerint a kerület 2019-ben 137 millióval kevesebbet költ működésre, azonban többet fordít fejlesztésekre, amelyekre így 4,1 milliárd forint áll rendelkezésre.

A főösszegek

A képviselő-testület Zugló 2019-es bevételi és kiadási főösszegét egyaránt 31,3 milliárd forintban állapította meg. A költségvetés 28,3 milliárd forintos bevétellel és 29,2 milliárdos kiadással számol. Ennek alapján a büdzsé hiánya 900 millió forint. A testület a hiány finanszírozását a 2018. évi működési célú egymilliárd forintos pénzmaradványból oldja meg, melynek felhasználásával a 2019-as büdzsé 100 milliós többlettel rendelkezik. Ez az összeg biztosítja az államháztartáson belüli megelőlegezések visszafizetését. A pénzmaradványon túl a büdzsé számol még kétmilliárd forint finanszírozási bevétellel is.

Bevételek

A kerület jövedelme a korábbiakhoz hasonlóan 2019-ben is a központi támogatásból, az adó-, a működési, a felhalmozási és a finanszírozási bevételekből tevődik össze. A központi költségvetésből Zugló 6 milliárd forintra számíthat. Az építmény-, a telek-, a reklám-, valamint az idegenforgalmi adókból 2,7 milliárd forint az előirányzat. A helyi iparűzési adóból a fővárosi forrásmegosztási rendelet alapján 8,4 milliárd, míg a gépjárműadóból 365 millió forint származik. A pályázati bevétel pedig várhatóan 993,1 millió forint lesz. A költségvetés a finanszírozási bevételek között számol továbbá a kétmilliárdos likviditási hitel átmeneti igénybevételével és az egymilliárdos pénzmaradvánnyal is. A tervezet ezenfelül még 2019-ben 3,8 milliárd forintos felhalmozással is kalkulál. Arra is lehet számítani, hogy a központi költségvetés továbbra is támogatja az önkormányzatot a Zuglói Filharmónia kiemelt minősítése alapján. Hátrányosan érinti viszont a büdzsét, hogy Budapest Főváros Önkormányzata az előzetes megállapodástól eltérően szombatra és vasárnapra ingyenessé tette a parkolást a Városligetben.

Jelentős érvágást jelent továbbá a költségvetés számára az is, hogy a köznevelési intézmények állami működtetésére szolidaritási hozzájárulás címén Zuglótól az állam előreláthatóan 721,7 millió forintot von el, ami 200 millió forinttal több a 2018. évinél.

Kiadások

Zugló ráfordításainak legnagyobb részét a működési kiadás teszi ki, ami 2019-ben 24,6 milliárd forint lesz. Ebbe a kategóriába tartoznak egyebek mellett a személyi juttatások, a dologi kiadások, illetve támogatások, valamint az ellátottak pénzbeli juttatásai is.

A kerület 2019-ben köznevelési feladatokra 6,1, szociális ellátásra 3,3, egészségügyi ellátásra 3, településfejlesztésre és üzemeltetésre 5,8, igazgatási feladatokra 3,9 milliárd, míg közművelődésre 489,7, sport- és ifjúsági célokra 346,4, illetve közbiztonságra 731,1 millió forintot használhat fel.

Zugló Önkormányzata 2019-ben felújításra 2,1 milliárd, míg fejlesztésre 1,6 milliárd forintot fordít. Ezen túlmenően a büdzsében felhalmozási kiadásokra 4,1 milliárd, míg finanszírozási kiadásokra 2,1 milliárd forint áll rendelkezésre.

Papp Dezső

A képviselő-testület ülésének hiteles jegyzőkönyve a zuglo.hu honlap Önkormányzat / Képviselő-testületi ülések menüpontjában olvasható.

Növekvő támogatásokról is döntöttek a képviselők

A képviselő-testület 2018. évi utolsó rendes ülésén Csaniga Andreát nevezte ki a Zuglói Sport- és Rendezvényszervező Non-profit Kft. ügyvezetőjének. December 13-i ülésén a testület döntött még önkormányzati tulajdonú ingatlanok értékesítéséről, a 2019-es helyi adókról, valamint a születési támogatás emeléséről és egy nyugdíjasokat segítő alap létrehozásáról. A képviselők határoztak bűnmegelőzési centrum, körzeti megbízotti és polgárőriroda létesítéséről, illetve térfigyelő kamerák telepítéséről, valamint a zuglói díjköteles parkolási övezet kiterjesztéséről is.

A napirendi pontok tárgyalását megelőzően Karácsony Gergely polgármester arról tájékoztatta az ülés résztvevőit, hogy az Európai Bűnmegelőzési Hálózat bécsi konferenciáján a Magyarországot képviselő zuglói közösségi rendészeti projekt, a Szomszédom a rendőr program harmadik helyezést ért el.

Ingatlanértékesítés

A képviselők arról is határoztak, hogy nyilvános pályázaton értékesítik a Benkő utca 2. alatti önkormányzati tulajdonú lakóházat, amelyet 108 millió forint plusz áfa minimális vételi áron kínálnak megvételre. A testület jóváhagyta továbbá, hogy az Egressy út 102–106., valamint a Fűrész utca 107. szám alatti ingatlanokra az önkormányzat új tendert írjon ki, mert a korábbi eredménytelenül zárult.

Az Egressy úti vagyontárgyért továbbra is 834 millió, míg az ötlakásos Fűrész utcaiért 47,7 millió forint plusz áfát kérnek. A képviselők ahhoz is hozzájárultak, hogy az önkormányzat adásvételi szerződést kössön a Thököly út 178/A és 178/B, valamint a Nagy Lajos király útja 144. szám alatti ingatlanokra a legelőnyösebb árajánlatot adó Trendo Invest Kft.-vel, amely 275 millió forintot ígért a tulajdonért.

A testület jóváhagyta a helyi adókról szóló tájékoztatót, és úgy határozott, hogy 2019-ben sem emel adót, valamint nem bővíti a helyi adók körét.

Közbiztonság

A testület a közbiztonsági szakemberek véleményét figyelembe véve egyetértett azzal, hogy az önkormányzat a Nagy Lajos király útja 57/A-B., a Sárrét park 6., a Szuglói körvasút sor–Komáromi út–Tengerszem utca által határolt területen, a Rákosszeg utca–Dorozsmai út, a Jurisich Miklós utca–Hungária körút, az Utász utca–Kerepesi út, az Egressy út–Miskolci utca, a Fogarasi út–Gvadányi utca, a Fogarasi út–Fischer István utca, a Fogarasi út–Kerepesi út, valamint a Francia út–Hungária köz kereszteződésébe, az Álmos vezér köz környékére, az Ungvár utca 24., az Egyenes utca 8. és a Nezsider park 1–4. előtt, a Kacsóh Pongrác út 119–123. közötti területre, illetve a Zsivora parkban térfigyelő kamerákat telepítsen. A képviselők a megvalósításra 25 millió forintot hagytak jóvá.

Ezen túlmenően a testület azt is elhatározta, hogy a Sárrét és Rákosszeg parkban, valamint annak környéken élők közbiztonsága érdekében kezdeményezi a fővárosi önkormányzatnál, hogy a tulajdonában lévő Sárrét park 6. és a Rákosszeg park 4. és 6. szám alatti ingatlanjaiban helyezzen el képfelvevő eszközt. Erre azért lenne szükség, mert az említett fővárosi tulajdonú bérlakások egyes lakói magatartásukkal közbiztonsági szempontból elfogadhatatlan helyzetet teremtenek, amit képfelvétel nélkül nehéz bizonyítani.

A képviselők azt is jóváhagyták, hogy a Nagy Lajos király útja 73–77. szám alatti ingatlanban bűnmegelőzési centrum, körzeti megbízotti és polgárőriroda létesüljön.

A testület továbbá úgy határozott, hogy a Tiszta Jövőért Közhasznú Alapítványnyal 2020 végéig ellátási szerződést köt a szenvedélybetegek kibővített alacsony küszöbű közösségi ellátására. A képviselők a gondozási kiadásokra 2019-re és 2020-ra egyaránt hat-hat millió forintot szavaztak meg, míg az alapítvány biztonságos szórakozást segítő programjaira 1,5 millió forint támogatást hagytak jóvá.

Ügyvezető-választás

A testület egyhangúlag Csaniga Andreát választotta meg a Zuglói Sport- és Rendezvényszervező Non-profit Kft. ügyvezetőjének. A társaság élére azért kellett új vezetőt kinevezni, mert a Sport Kft. korábbi igazgatóját visszahívták a beosztásából.

A képviselők elfogadták még Zugló 2019. évi lakáshasznosítási tervét is. A dokumentum szerint a kerületnek jelenleg 2616 önkormányzati tulajdonú bérlakása van, amelyek közül 2043 lakott, ami a teljes lakásállomány 78,1 százaléka. Az idén 78 ingatlan került bérbeadásba. Az üresen álló lakások között egyebek mellett vannak szanálásra, eladásra, illetve átminősítésre várók és tartalékingatlanok is. A tervek szerint 2019-ben a kerület a lakásai közül névjegyzék alapján 12 szociális és nyolc költségalapú lakbérrel kerül kiutalásra. Felújítás vállalása mellett, pályázati úton öt szociális és öt költségalapú lakás kerül kiadásra. Jövőre várhatóan 112 ingatlan üresedik meg. Az önkormányzat a tervek szerint két lakást vásárol, és legalább 50-et értékesít.

Támogatás

A testület azt is elhatározta, hogy januártól a születési támogatás összegét 40 ezer forintra emeli. Emellett arról is döntés született, hogy az önkormányzat az alacsony jövedelmű zuglói nyugdíjasok megsegítésére alapot hoz létre. A hozzájárulást azok a nyugdíjasok igényelhetik, akik betöltötték a 65. életévüket, és háztartásukban az egy fogyasztási egységre jutó egyenlő értékű jövedelem nem haladja meg a 114 000 forintot. A támogatásra pályázni kell, a kérelmet március 1. és április 30., valamint augusztus 1. és szeptember 30. között lehet benyújtani, melyet szociális bizottság bírál el.

Parkolás

A képviselő-testület határozott a zuglói díjköteles parkolási övezet kiterjesztéséről, és kezdeményezte a főváros közgyűlésénél a Mexikói út–Thököly út–Nagy Lajos király útja–Egressy út–Lőcsei út–Jerney utca–Fogarasi út–Álmos vezér útja–Örs vezér útja–Örs vezér tere–Bánki Donát utca–Padlizsán utca–Kerepesi út által határolt terület fizetőzónába vonását.

Az övezetben előreláthatóan 265 forint lesz óránként a várakozás. Szakértői becslés szerint az új díjfizetési övezetből öt év alatt várhatóan 2,6 milliárd bevétele lesz a kerületnek.

A testület elfogadta a kerületi kutyafuttatók jövő évi fejlesztésére vonatkozó elképzelést is. A tervezet szerint 2019-ben a Kassai téri zárt futtatót megnagyobbítják, míg a Gvadányi utca 13–15. számmal szemközti szakaszt lekerítik. A Miskolci utca 1–11. előtti részen is lekerített futtatót alakítanak ki, ugyanakkor az Újvidék téri zárt létesítményt napelemes világítással és utcabútorral látják el. Emellett a Korong utcai nyílt kutyafuttatót a Columbus utcától a Mexikói útig meghosszabbítják. A Kacsóh Pongrác út 137–139/A előtti létesítményt viszont megszüntetik, helyette a szemközti oldalon zajvédő fallal párhuzamosan zárt futtatót építenek. A program megvalósítására a testület 23,1 millió, míg a futtatók agilityeszközökkel való ellátására nyolcmillió forintot szavaztak meg.

Papp Dezső

Tisztségviselők

Polgármester

Karácsony Gergely
soron következő fogadóórájára folyamatos bejelentkezés a **06-1-872-9488**-as telefonszámon, a **http://www.zuglo.hu/karacsony-gergely-polgarmester/** címen, valamint jelentkezési lap kitöltésével a Polgármesteri Hivatal Ügyfélszolgálatán.

Alpolgármesterek

Hajdu Flórián
fogadóórájára előzetes bejelentkezés az alpolgármesteri irodán, a **06-1-872-9457** telefonszámon.
Folyamatos bejelentkezés a **http://www.zuglo.hu/hajdu-florian-2/** címen.
Fogadóóra időpontja: Minden hónap első kedd 14:00-15:00 óra
(januárban nem tart fogadóórát, következő időpont: február 5.)
Polgármesteri Hivatal, 1145 Budapest, Pétervárad utca 2.

Szabó Rebeka
soron következő fogadóórájára folyamatos bejelentkezés a **06-1-872-9488**-as telefonszámon, a **http://www.zuglo.hu/szabo-rebeka-2/** címen, valamint jelentkezési lap kitöltésével a Polgármesteri Hivatal Ügyfélszolgálatán.

Rozgonyi Zoltán
fogadóórájára bejelentkezés a **rozgonyi@zuglo.hu** e-mail címen és a **http://www.zuglo.hu/rozgonyi-zoltan-2/ címen**

Horváth Zsolt
Fogadóóra előzetes bejelentkezés alapján
minden hónap első szerdáján 15-16 óráig a Thököly út 167-ben (DK iroda)
Email cím: **horvath.zsolt@zuglo.hu**
Telefonszám: **+3670-331-5525, 061- 872-9310**

Jegyző

Dr. Papp Imre
Bejelentkezés polgármesteri hivatali fogadóórájára a jegyzői titkárságon, a **06-1-872-9360**-as telefonszámon.

Aljegyző

Dr. Tarjányi Tamás
Bejelentkezés polgármesteri hivatali fogadóórájára a jegyzői titkárságon, a **06-1-872-9359**-es telefonszámon.

Parlamenti képviselők

Tóth Csaba
(8. OEVK)
Előzetes bejelentkezés alapján.
Tel.: 06-30-616-86-82

Szatmáry Kristóf
(13. OEVK)
Előzetes bejelentkezés alapján.
Tel.: 06-70-905-08-24

Önkormányzati képviselők

Cseke Vanda • Fidesz–KDNP
Polgármesteri Hivatal
Telefonon történő előzetes bejelentkezés alapján.
Telefon: 06-70-426-2112 • e-mail: csekevanda@zuglo.hu

Tildy Balázs • Fidesz–KDNP
Polgármesteri Hivatal
Telefonon történő előzetes bejelentkezés alapján.
Telefon: 06-20-395-5557 • e-mail: balazs.tildy@gmail.com

Bitskey Bence • MSZP–Összefogás Zuglóért
Telefonon történő előzetes bejelentkezés alapján.
Telefon: 06-70-512-6780 • e-mail: bitskey.bence@zuglo.hu

Kovács Balázs • Fidesz–KDNP
Polgármesteri Hivatal
Telefonon történő előzetes bejelentkezés alapján.
Telefon: 06-20-215-1245 • e-mail: kovacsbalazs@zuglo.hu

Nagy-Erdős Dóra • Fidesz–KDNP
Polgármesteri Hivatal
Telefonon történő előzetes bejelentkezés alapján.
Telefon: 06-30-586-5559 • e-mail: erdos.dora@fidesz.hu

Bihary Zoltán • Fidesz–KDNP
Polgármesteri Hivatal
Telefonon, vagy e-mailen történő előzetes egyeztetést követően.
Telefon: 06-70-624-46-75 • e-mail: bihary@zuglo.hu

Pécsi Diána • MSZP–Összefogás Zuglóért
Telefonon történő előzetes bejelentkezés alapján.
Telefon: 06-70-436-0775 • e-mail: pecsi.diana@zuglo.hu

Barabás Ferenc József • Fidesz–KDNP
Fidesz Iroda, Bp., Cinkotai u. 92.
Telefonon történő előzetes bejelentkezés alapján.
Minden hónap első hétfő 17:00-20:00
Telefon: 06-30-987-4011 • e-mail:barabas08vk@gmail.com

Szabó Rebeka • Párbeszéd
Polgármesteri Hivatal
Folyamatos bejelentkezés a **http://www.zuglo.hu/szabo-rebeka-2/** címen.

Hajdu Flórián • MSZP–Összefogás Zuglóért
Móra Ferenc Általános Iskola, Újváros park 2.
Minden hónap első kedd 16:00-17:00
(januárban nem tart fogadóórát, következő időpont: február 5.)
Telefon: **06-70-260-0795**
Folyamatos bejelentkezés a **http://www.zuglo.hu/hajdu-florian-2/** címen.

Hevér László György • MSZP–Összefogás Zuglóért
Rákosfalva Park 1-3
Minden hónap első péntek 15:00-17:00
Telefon: **06-70-436-0768**

Sokacz Anikó • MSZP–Összefogás Zuglóért
Rákosfalva Park 1-3
Minden hónap első péntek 15:00-17:00
Telefon: **06-70-436-0776**

Sógor László • MSZP–Összefogás Zuglóért
Polgármesteri Hivatal
Telefonon történő előzetes bejelentkezés alapján.
Telefon: 06-20-978-3725, 06-70-436-0766 •
e-mail:sogor.zuglo.mszp@gmail.com

Dr. Varga Péter • Fidesz–KDNP
Polgármesteri Hivatal
Telefonon történő előzetes bejelentkezés alapján.
Telefon: 06-20-250-6469 • e-mail: vargapdoktor@gmail.com

Lévai Sándor • MSZP–Összefogás Zuglóért
Kaffka Margit Általános Iskola, 1148. Kaffka Margit köz 2-6.
Minden hónap első csütörtök 17:00-18:00
Sylvester János Református Gimnázium, 1149 Pillangó park 3.
Minden hónap második kedd 17:00-18:00
Telefon: **06-70-436-0763**
e-mail: **levai.sandor@zuglo.hu**

Listás képviselők

Barta János • LMP
Telefonon történő előzetes egyeztetés alapján.
Telefon: 06-30-263-4961
e-mail:barta.janos.lmp14@gmail.com
http://zoldzuglo.blog.hu

Czeglédi János • független
Budapest, Komócsy u. 5.
Telefonon történő előzetes egyeztetés alapján.
Telefon: 06-70-379-9102 • e-mail: czegledi.janos@zuglo.hu

Felkai Tamás • MSZP–Összefogás Zuglóért
Polgármesteri Hivatal
Telefonon történő előzetes bejelentkezés alapján.
Telefon: 06-20-404-2416, 06-70-436-0765

Gyügyei Attila • Fidesz–KDNP
Polgármesteri Hivatal
Telefonon történő előzetes időpont-egyeztetés alapján.
Telefon: 06-30-524-9069 • e-mail: gyugyeiattila@fidesz.hu

Rozgonyi Zoltán • Fidesz–KDNP
Polgármesteri Hivatal
fogadóórájára bejelentkezés a **rozgonyi@zuglo.hu** e-mail címen és a **http://www.zuglo.hu/rozgonyi-zoltan-2/** címen

Várnai László • CivilZugló Egyesület
Telefonon történő előzetes időpont egyeztetés alapján
Telefon: 06-70-436-0767
e-mail: varnai.laszlo14@gmail.com •
www.varnailaszlo.blog.hu

A Zuglói Városgazdálkodási Közszolgáltató Zrt. ügyfélfogadási időpontjai

	DÉLELŐTT (8.00–12.00)	DÉLUTÁN (12.00–16.00)
HÉTFŐ	–	**Jogi Csoport kintlévőség-kezelés** 12.00-15.30 (felszólítással és felmondással kapcsolatos ügyek) 0-s igazolások kérése **díjbeszedési iroda 304/A.**
SZERDA	**Jogi Csoport kintlévőség-kezelés** (felszólítással és felmondással kapcsolatos ügyek) 0-s igazolások kérése **díjbeszedési iroda 304/A.**	**Ingatlangazdálkodási Osztály** 13.00–16.00, 204/B **Bérleménygazdálkodási ügyek** (nem lakás céljára szolgáló helyiségek, telkek) 13.00–16.00, 205. iroda. **Értékesítési ügyek** (nem lakás céljára szolgáló helyiségek, telkek)

A fentieken túl, általános ügyfélszolgálat működik a Zuglói Városgazdálkodási Közszolgáltató Zrt. épületében a 2. emeleten, **hétfőtől–csütörtökig 8.00–16.00 óráig és pénteken 8.00–13.00 óráig. Pénztári nyitva tartás: hétfőn 12.00–15.30, szerdán 8–15.30, pénteken 8.00–11.30, ebédidő 11.30–12.00**

1145 Budapest, Pétervárad u. 11–17.
Postacím: 1590 Budapest, Pf. 184. • Telefon: 06 1 469 8100 • Web: www.zugloizrt.hu

Tájékoztatjuk Önöket, hogy a Zuglói Városgazdálkodási Közszolgáltató Zrt. vezetői kiemelt ügyekben személyesen is fogadják az ügyfeleinket. Bejelentkezni a bejelentkező űrlap kitöltésével lehet, melyet a www.zugloizrt.hu oldalról letölthetnek vagy személyesen a Zuglói Városgazdálkodási Közszolgáltató Zrt. épületében (1145. Budapest Pétervárad u.11-17.) található ügyfélpultnál átvehetnek. A kitöltött bejelentkező űrlapot személyesen az ügyfélpultnál, elektronikusan zugloizrt@zugloizrt.hu címre, vagy faxon a 469-8108 telefonszámom lehet leadni. Az ügyintéző kollégáink az egyeztetés pontos időpontjáról értesítik a bejelentkező ügyfeleket.

A kerületgondnokság elérhetőségei

Telefon: 06-70/681-08-20 • E-mail: keruletgondnoksag@zugloizrt.hu
Hétfő–csütörtök 8.00–18.00-ig, péntek 8.00–14.00-ig.

A polgármesteri hivatal ügyfélfogadási rendje

Tájékoztatjuk Önöket, hogy ideiglenesen, 2018. november 26-tól, hétfőtől, a teljes ügyfélszolgálat a Bácskai utca 53. szám alá költözik.

	Általános ügyfélfogadás (Bácskai u. 53.) telefon: 872-9000, 872-9100	Ügyfélszolgálati időpontok egységesen az ügyfélszolgálatokban (Bácskai u. 53.)
HÉT.	12.30–18.00	8.15–12.00, 12.30–17.00
KEDD	–	8.15–12.00, 12.30–15.30
SZER.	8.15–12.00, 12.30–16.30	8.15–12.00, 12.30–16.00
CSÜT.	–	8.15–12.00, 12.30–15.30
PÉN.	8.15–11.30	8.15–11.30

Budapest Főváros Kormányhivatala XIV. Kerületi Hivatala – Kormányablak ügyfélfogadási rendje

1145 Bp. XIV., Pétervárad utca 11–17. • 06 (1) 896-5449; 06 (1) 896-3509 • kormanyablak@14kh.bfkh.gov.hu • www.kormanyhivatal.hu/hu/budapest

Okmányirodai ügytípusok: egyéni vállalkozói igazolvány ügyek, járműigazgatási ügyek, lakcímigazolvány ügyek, lakcímváltozási ügyek (kizárólag XIV. kerületben létesítendő lakcím esetén.), mozgáskorlátozottak parkolási igazolványa, NEK adatlap felvételezése, személyi igazolvány ügyek, útlevél ügyek, ügyfélkapu, vezetői engedély ügyek, Egyéb intézhető ügytípusokról a kormányablakokról szóló 515/2013. (XII.30.) Korm. rendelet mellékletében olvashat.

HÉTFŐ	7.00–17.00	CSÜTÖRTÖK	8.00–18.00
KEDD	8.00–17.00	PÉNTEK	8.00–14.00
SZERDA	8.00–20.00	Sorszám kiadására legkésőbb az ügyfélfogadási idő vége előtt 15 perccel van lehetőség.	

Napi sorszámmal és előzetes időpontfoglalással fogadjuk az ügyfeleket. • Előzetes időpontfoglalásra a *www.idopontfoglalo.kh.gov.hu* címen, továbbá a 1818 Kormányzati Ügyfélvonalon keresztül van lehetőség. • A Kormányablak zárását megelőző 15 percben nincsen lehetőség sorszámkiadásra a már megjelent ügyfelek ügyeinek elintézése érdekében. • Egy sorszámmal csak egy ügy intézhető. • Felhívjuk tisztelt ügyfeleink figyelmét, hogy az aránytalanul hosszú várakozási idő elkerülése érdekében előfordulhat a sorszámkiadás átmeneti szüneteltetése. • Kormányablakunkban ügyfélirányító munkatárs áll rendelkezésükre. • Gyermekek részére játszósarkot biztosítunk. • A kormányablak akadálymentesített mozgáskorlátozott / látássérült ügyfeleink számára.

Ünnepi hangulat év végén

Az elmúlt esztendő utolsó napjaiban is számos kerületi rendezvény várta az érdeklődőket az ünnepi hangulat jegyében. Csaknem ötszáz kerületi nyugdíjas vehetett részt a zuglói önkormányzat jóvoltából a Stefánia Palotában rendezett karácsonyi zenés előadáson. – A 2018-as esztendő jó év volt, és reméljük, a 2019-es év még jobb lesz. Mi a kollégáimmal azon dolgozunk, hogy a nyugdíjasok tartalmasan tölthessék el megérdemelt pihenőidejüket – mondta ünnepi köszöntőjében Karácsony Gergely polgármester. A színpadon először két népszerű humorista, Beregi Péter és Heller Tamás szórakoztatta a közönséget, amit egy látványos táncos produkció követett. Hagyományteremtő szándékkal december 18-án rendezték meg az első Nemzetiségek karácsonyát a Zuglói Civil Házban. A program egy rendhagyó diavetítéssel indult: Ady Endre Karácsonyi regéje alatt tizenegy nyelven – ennyi nemzetiségi önkormányzat működik a kerületben – kívántak boldog karácsonyt a vendégeknek. A Szent István Gimnázium végzős hallgatói idén is karácsonyi hangulatot teremtettek a zuglói polgármesteri hivatalban: az iskola 12. b osztályos diákjai regöltek a Pétervárad utcában. Karácsony Gergely polgármester azt mondta, mindig nagy örömmel látják vendégül a fiatalokat, akik folytatják a több mint 30 éves hagyományt. Sokak örömére idén is megrendezték a zuglói adventi sokadalmat, ahol a zenés, táncos bemutatók mellett a Szent István Király Zeneművészeti Szakközépiskola és Alapfokú Művészeti Iskola Vendel and friends nevű fúvóskvartettje adott több ünnepi koncertet. Ők kísérték karácsonyi dallamokkal az adventi gyertyagyújtást is. A kerületi adventi koszorú negyedik gyertyáját december 23-án gyújtották meg.

Az Old Boys egyik zuglói tagja

Szidor Lászlóval utoljára tíz évvel ezelőtt beszéltünk. Ezt könnyű volt kiszámolni, hisz az Old Boys együttes 2009-ben volt éppen harmincéves. Idén pedig már a negyvenedik jubileumot ünnepelik. Volt is miről beszélgetnünk a banda zuglói frontemberével. Aki nem mellesleg 2018 őszén a fővárostól Budapestért díjat kapott.

– Gratulálok a kitüntetéshez! Csapatkapitányként meglepte ez az egyéni siker?

– Meg, és ezért nem is magamnak, hanem az együttesemnek tulajdonítom ezt az elismerést. Ugyanakkor bennem is van egy jóleső elégtételérzés, miszerint érdemes volt az elmúlt negyven évben annyit gürcölni. Hisz ezzel rengeteg embernek okoztam, okoztunk kellemes perceket. A rajongótáborunkban sok olyan pár akad, akik a mi koncertjeinken, klubjainkban jöttek össze, és kötötték egymáshoz az életüket. Mivel a hétköznapokban nekem is van civil foglalkozásom (közlekedési utastájékoztató rendszerek fejlesztésével foglalkozom), a zenélést mindig is hobbinak tekintettem, még akkor is, ha volt idő, ráadásul hosszú idő, amikor évente 250 fellépésünk is volt. Márpedig ez a díj arról is visszajelez, hogy még egy hobbitevékenységet is lehet magas szinten űzni.

– Az Old Boys nagyon erős zuglói gyökerekkel rendelkezik. Ezek a gyökerek negyven év után sem gyengültek?

– Volt idő, hogy a bandából öten – Bardóczy Gyula, Szabó Gyuri, Szabó Andris, Jobbágy Dezső és jómagam is – a kerületben laktunk. Ma, úgy tudom, már csak Gyula és én számítunk zuglóinak. Nekem a fiam, Balázs is ide született, és egykoron a Május 1. úti iskolába járt, majd az István gimnáziumban érettségizett.

– De nemcsak ön, hanem a zenekar is komoly zuglói kötődéssel rendelkezett. Mára mi maradt ezekből a gyökerekből?

– Sokan úgy gondolják, hogy a nevünk is Zuglóból származik, hisz a Bonyhádi utcában évtizedek óta létezik egy Old Boy söröző. A valóság az, hogy mi is csak utólag értesültünk erről, ám a 90-es évek közepén valóban volt egy Old Boys-koncert az Old Boy sörözőben. A fő törzshelyünk is sokáig Zuglóban, a Petőfi Csarnokban

volt, ahol eredetileg havonta csak egyszer játszottunk volna, de akkora igény volt a zenénkre, hogy végül 15 éven át heti rendszerességgel kellett fellépnünk. Alkalmanként 1200 ember előtt. De említhetném még a 2002-es Kapcsolat koncertet is, melynek a helyszíne a szintén Zuglóban található Felvonulási tér volt, és amely koncerten mi lehettünk a világhírű Joe Cocker előzenekara. Ma már nincs PeCsa, és nincs a kultikus helyhez hasonló méretű koncertterem sem. Ennek ellenére rendszeresen játszunk a Gellért Szállóban, illetve a városligeti Széchenyi Sörkertben, így azért maradt valami a kerülethez való kötődésünkből.

– Hogy készülnek a negyvenedik évfordulóra?

– Természetesen nagy elánnal és nagy koncerttel. A korábbi jubileumokat évente két nagy bulival ünnepeltük, tavasszal egy nagykoncerttel, ősszel pedig egy nagy táncos bulival. Az idei nagykoncertünk május 12-én lesz, amikor is az Erkel Színházban fogjuk felidézni az elmúlt negyven évünket. Táncos bulit azonban külön nem tervezünk, illetve bízunk benne, hogy egész évben táncolnak majd a rajongók a koncertjeinken. Azt tapasztalatból elmondhatom, hogy a jubileumok évében általában 20-30 hellyel többre hívnak bennünket, mint általában. Így alaposan fel kell készülnünk a 2019-es koncertidőszakra. ***Riersch Tamás***

Szenvedélye az Országház

Különleges helyzetben van Tumpek Zoltán, akinek munkahelye egyben a szenvedélye is. 1990-től dolgozik az Országházban, amelyről mára több száz darabos képeslapgyűjteménye van. Szerzett képeket a magyar épületről Amerikából, Japánból és Kínából is, de a legértékesebb egy 1905-ben kiadott darab, amelyre az akkori pénznemeket is rányomták.

Bár csaknem tíz éve dolgozott az Országház építészeti osztályán, amikor rákapott a képeslapgyűjtés ízére, a szenvedélye mégsem ott alakult ki.

– Balatonlellén nyaraltunk a családommal, és az ottani kisboltban volt egy állvány, amelyen rengeteg színes képeslap volt – emlékszik vissza Tumpek Zoltán.

– Mindennap megálltam végignézni. Aztán amint visszajöttünk Budapestre, felkerestem egy antikváriumot, ahol egy hatalmas dobozból válogattam ki az első néhány képeslapomat erről a csodálatos épületről.

Zoltán ettől kezdve járta az antikváriumokat, az aukciósházakat, és nézte folyamatosan a külföldi oldalakat, hogy minél több különleges darabra leljen. Van, amelyiket néhány forintért, de van, amelyiket több ezerért szerzett meg. Az Országházról őrzött gyűjteményét három albumba rendezte: az egyikben a Kossuth téri oldalról, a másikban a Duna felől látható az épület, míg a harmadikban a belső terekről készült fényképek vannak. Akad köztük nyomáshibás darab, amelyről lemaradt a kupola csúcsa, és olyan is, amelyiket lámpa elé helyezve világítanak az épület ablakai. Az egyik képeslap bélyege alatt pedig titkos üzenetre talált.

– Régen szokás volt, hogy a bélyeg alatt, a szülői szemek elől elzártan üzentek egymásnak a szerelmesek – magyarázta a gyűjtő –, és sokszor a bélyeg állásának is jelentősége volt. A legérdekesebb képeslapom mégsem ez, hanem amelyen az épület alagsori étterme látható. 1945 előtt nyilvános étteremként szolgált, több vállalkozó is működtette, egyszer például csárdává alakították. Ma már csak az ott dolgozók és a látogatóik használhatják.

A gyűjtemény legrégibb darabja 1896-ból származik, egy másikon pedig rajta van Tildy Zoltán egykori köztársasági elnök, és van olyan is, amelyen a régi, ideiglenes Kossuth híd látható.

– A legdrágábban beszerzett képeslapom azonban zuglói helyszínről készült – árulta el Tumpek Zoltán, akinek családja 1927-ben költözött a kerületbe. – A Hungária körút és a Kerepesi út kereszteződésénél volt egykor egy gyönyörű patikaépület, amelyről nem nagyon maradt fenn más emlék.

Mivel Zoltán naponta jár az Országházban, felkeltette az érdeklődését az egyik kiállított festmény is. Nagyon megtetszett neki Munkácsy Mihály Honfoglalás című képe, ezért néhány éve a magyar művész alkotásairól mintázott képeslapokat is gyűjti. ***Forrai-Kiss Krisztina***

Neobarokk villa a Stefánián

Kálmán Sándor, a Fabank Rt. igazgatója és felesége Kozma Lajos tervei alapján 1924 és 1925 között építtette fel a neobarokk jegyeit magán viselő családi villáját a Stefánia úton. A tulajdonosok a ház enteriőrjének kialakítását is az építészre bízták. A villát a második világháború után államosították. A jó állapotban lévő egykori Kálmán-villa jelenleg lengyel állami tulajdonban van, és diplomáciai épületként működik.

Kálmán Sándor, a Fabank Rt. igazgatója és felesége, Blum Elza az első világháború utáni hiperinfláció időszakában határozták el, hogy telket vásárolnak, és családi villát építtetnek rá. A házaspár 1923-ban vette meg az akkor még a VII. kerülethez tartozó Stefánia út 33. (ma Stefánia út 65.) szám alatti ingatlant Blau Mórtól és nejétől 150 millió koronáért. Blauék a telek tulajdonjogát néhány hónappal korábban még 44 millió koronáért szerezték meg Bálint Gyulától és birtokostársaitól.

Szimmetrikus elrendezés

Kálmán és felesége a ház terveit az építész, iparművész és grafikus műegyetemi tanárral, Kozma Lajossal készíttette el, aki egyben a villa lakberendezője is volt. Az építész a statikusi feladatok elvégzésével az M.D.C. Építési Statikai Irodát bízta meg. A neobarokk villa 1924–1925-ben épült. A ház kivitelezését Juhász építőmester vállalkozása végezte. Az előtér márványborítását Gyulai Bernát, a télikert belső terét Haas és Somogyi, míg az étkező diófa burkolatát Krausz József műbútorasztalos készítette.

A manzárdtetős épület téglalap alaprajzú, ebből nyúlik ki a kert irányába az étkező ablakokkal tagolt félkör alakú fala, illetve jobbra az előszoba és a hozzá csatlakozó helyiségek tömbje. A villa sík vakolatú falát csak a földszint és az emelet határán körbefutó párkány töri meg.

A ház utcafronti homlokzata szimmetrikus elrendezésű. Az előkerti, bábos kőkorláttal szegélyezett teraszról mindkét oldalon lépcső vezet a kertbe. A verandára az úriszobából és a szalonból is nyílik ablak és ajtó. Az emeleten a középtengelyhez igazítva erkélyajtó, tőle jobbra és balra ablak helyezkedik el. Az ajtó előtt kovácsoltvas rácsozatú, félkör alakú franciaerkély helyezkedik el, amely volutára támaszkodik. A villa előkertjét az utcától kovácsoltvas kerítés választja el.

Márvány- és diófa burkolat

Az egyszintes házba a jobb oldali oldalkertből lehet bejutni. A főbejárati ajtó egy ólomüveg ablakú, ruskicai márvánnyal burkolt előtérbe nyílik. Ebből jobbra a ruhatároló helyiségbe, balra az egykori dohányzóba, míg egyenesen haladva a tágas hallba lehet jutni. Az előcsarnokból szinte az összes földszinti helyiség és az emelet is elérhető. Innen nyílik az utcafronton egymás mellett elhelyezkedő tágas szalon és az úriszoba is, melyek összenyithatók. Az előtérből megközelíthető továbbá a dohányzó és a bal oldalon lévő márvány mellvédű, csúcsíves ablakú, zárt erkélyes télikert, amelynek szomszédságában áll az emeletre vezető lépcső.

A hallból juthatunk el a hátsó kertre néző, diófa burkolatú ovális étkezőbe is, amelynek bal oldalához az edénytároló, míg a jobb oldalához a tálaló csatlakozik. Ez utóbbi szomszédságában van a szobalány egykori várószobája, amelyből a ruhatárhoz hasonlóan ajtó vezet a földszinti toalettbe.

A ház emeleti része a család magánéletének területe volt. Az ide vezető lépcső egy hallba érkezik. Innen nyílik az étkező feletti terasz ajtaja, és ehhez csatlakozik a család szobáihoz vezető folyosó is. Itt volt a szülők hálószobája és gardróbja, valamint a gyerekek és a nevelőnő szobája. Minden hálószobához fürdőszoba is tartozott. A villa valamennyi szobájának mennyezetét gipszstukkó keretezés és ornamentika díszíti.

A ház alagsorában volt a konyha, a kazánház és a raktár, továbbá itt voltak a személyzet szobái is. A ház padlásterében működött a mosókonyha és a vasalószoba.

Diplomáciai szolgálatban

A villát a második világháború után államosították. A későbbiekben diplomáciai épületként hasznosították, így a belső terei épen maradtak, viszont a Kozma által tervezett bútorzatból már csak a beépített elemek vannak meg. A jelenleg használaton kívüli volt Kálmán-villa már huzamosabb ideje a lengyel állam tulajdonában van. Korábban itt működött a Lengyel Nagykövetség Kereskedelmi Osztálya. 2017-ig csak a Stefánia út 65. szám alatti épület volt lengyel kézben, ekkor azonban a magyar állam az 1772 m² alapterületű telket jelképesen 1 forintért átruházta a lengyel államra.

Papp Dezső

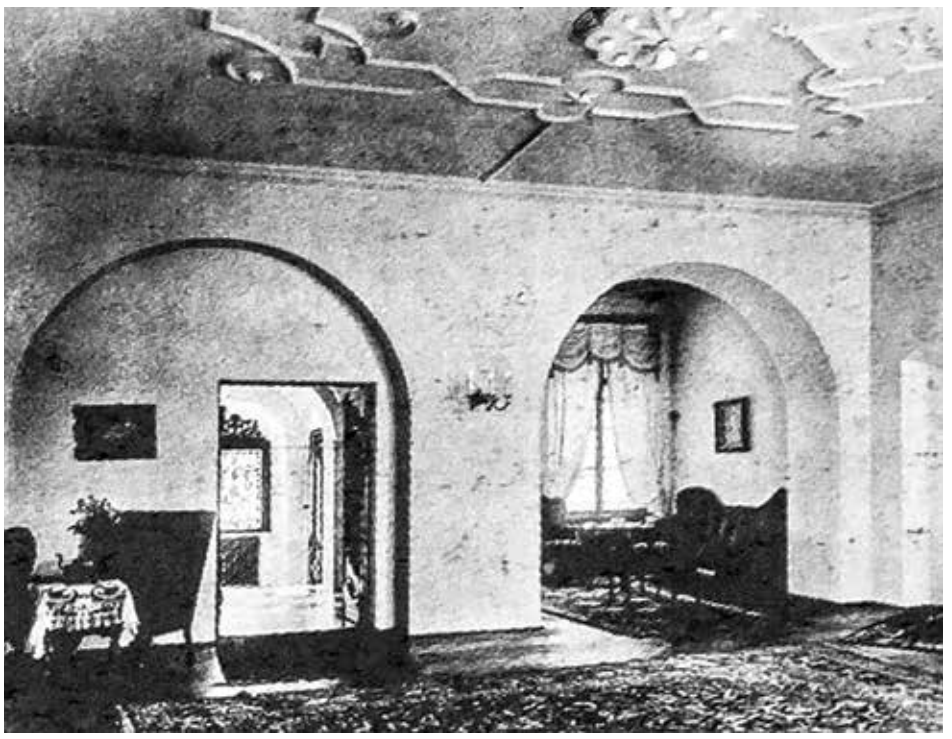

ÖNKORMÁNYZATI INGATLANOK ELADÁSA, BÉRBEADÁSA

Értékesítésre meghirdetett önkormányzati tulajdonú ingatlanok

XIV. Kerület Zugló Önkormányzat tulajdonában álló nem lakás céljára szolgáló helyiségek és egyéb értékesítésre meghirdetett ingatlanok listája megtekinthető a http://www.zugloizrt.hu/hirdetmenyek/ hivatalos oldalon, illetve a hirdetmény kifüggesztésre került Budapest Főváros XIV. Kerület Zuglói Polgármesteri Hivatal Ügyfélszolgálati Irodája hirdetőtábláján, valamint a Zuglói Városgazdálkodási Közszolgáltató Zrt. hirdetőtábláján.

Bérbe vehető önkormányzati tulajdonú helyiségek

Budapest XIV. Kerület Zugló Önkormányzat tulajdonában álló bérbe vehető nem lakás céljára szolgáló helyiségek, gépkocsi beállók és területek listája megtekinthető a http://www.zugloizrt.hu/hirdetmenyek/ hivatalos oldalon, illetve a hirdetmény kifüggesztésre került Budapest Főváros XIV. Kerület Zuglói Polgármesteri Hivatal Ügyfélszolgálati Irodája hirdetőtábláján, valamint a Zuglói Városgazdálkodási Közszolgáltató Zrt. hirdetőtábláján.

Értékesítésre meghirdetett Zuglói Zrt. tulajdonában álló ingatlanok

A Zuglói Városgazdálkodási Közszolgáltató Zrt. tulajdonában álló, értékesítésre meghirdetett ingatlanok listája megtekinthető a http://www.zugloizrt.hu/hirdetmenyek/ hivatalos oldalon, illetve a hirdetmény kifüggesztésre került a Zuglói Városgazdálkodási Közszolgáltató Zrt. hirdetőtábláján (XIV. Budapest, Pétervárad u. 11-17.).

TÁJÉKOZTATÁS A FŰTÉSI SZEZONBAN TÖRTÉNŐ IDŐSZAKI TÁMOGATÁSRÓL

Budapest Főváros XIV. Kerületi Zugló Önkormányzatának szociális rendelete alapján az alábbi feltételek fennállása esetén az arra rászoruló háztartás a téli hónapokban megnövekedett fűtési kiadások enyhítésére fűtési szezonban történő időszaki támogatásban részesülhet.

A támogatás megállapításra kerül, ha a kérelmező

- Zuglói lakcímmel (lakóhellyel vagy tartózkodási hellyel) rendelkezik,
- a jövedelme az öregségi nyugdíj mindenkori legkisebb összegének ötszörösét, azaz a 142 500 Ft-ot nem haladja meg,
- az alábbi ellátások valamelyikében részesül
a) öregségi nyugdíj,
b) rokkantsági ellátás,
c) házastársi pótlék,
d) rehabilitációs ellátás,
e) rokkantsági járadék vagy
f) korhatár alatti ellátás és
- a háztartás nem részesül rendszeres lakásfenntartási támogatásban.

A juttatás megállapításánál fenti feltételeket vizsgálni kell, ezért a kérelemhez mellékelteni kell: kérelmező jövedelemigazolását a kérelem benyújtását megelőző hónapról (nyugdíjszelvény vagy banki számlakivonat) és a nyugdíjbiztosítási igazgatási szervtől kapott éves összesítő.

Háztartásonként egy személy részére állapítható meg a támogatás.

A kérelmet az arra rendszeresített formanyomtatványon kell benyújtani, amely letölthető a www.zuglo.hu honlapról is. **A 2018. szeptember 1. és október 31. közötti időszakban benyújtott kérelmek esetén a jogosultság 2018. november 1-je és 2019. március 15-e közötti fűtési időszakra kerül megállapításra. A határidőn túl beadott kérelmek esetében a támogatásra való jogosultság a benyújtást követő hónap első napjától állapítható meg.**

A kérelmeket személyesen Budapest XIV. kerület Bácskai utca 53. szám alatti ügyfélszolgálaton illetve postai úton lehet benyújtani.

Dr. Tarjányi Tamás
aljegyző

BUDAPEST FŐVÁROS XIV. KERÜLET ZUGLÓI POLGÁRMESTERI HIVATAL PÁLYÁZATOT HIRDET

KÖZTERÜLET-HASZNOSÍTÁSI REFERENS

munkakör betöltésére

Feladatok:

- A területért felelős kollégánk összefogja az önkormányzat tulajdonában álló közterületek hasznosításával, használatával kapcsolatos eljárásokat, részt vesz az engedélyezésben, az ehhez kapcsolódó ellenőrzésben, segíti a hatáskörrel rendelkező bizottság munkáját. Az ideális jelölt felelősséggel nyomon követi a kiadott engedélyek sorsát, a használati díjak megfizetését, proaktív módon gondolkodva jelzi a felmerült problémákat, azokra megoldási javaslatokat tesz. Munkájával érvényre juttatja az önkormányzati döntésekben foglaltakat, jó gazda módjára hozzájárul a kerület rendezettebbé tételéhez, a jogszerűtlen közterülethasználati helyzetek felszámolásához.

Pályázati feltételek:

- Felsőoktatásban szerzett közszolgálati, gazdaságtudományi, természettudományi, bölcsészettudományi, társadalomtudományi, hittudományi, jogi, műszaki szakképzettség; vagy felsőoktatásban szerzett szakképzettség és informatikai, ügyviteli, közgazdasági, közszolgálati, jogi szakképesítés, vagy kormányablak ügyintézői szakképesítés.
- Büntetlen előélet.
- Munkakörre vonatkozó foglalkozás-egészségügyi alkalmasság.
- Jogviszony létesítése esetén vagyonnyilatkozat tételi eljárás lefolytatása.

A pályázat elbírálásánál előnyt jelent:

- Közigazgatásban - hatósági területen - szerzett tapasztalat, illetve önkormányzati hatósági ügyekben való jártasság.
- Műszaki beállítottság.

Elvárt kompetenciák:

- Megbízhatóság.
- Precizitás, pontosság, határozott fellépés.
- Jó kommunikációs készség írásban és szóban.

Illetmény és juttatások:

- Illetmény és egyéb juttatások a közszolgálati tisztviselőkről szóló 2011. évi CXCIX. törvény (a továbbiakban: Kttv.), a Képviselő-testület köztisztviselők és ügykezelők jogviszonyának egyes kérdéseiről szóló 30/2014. (XI. 18.) rendelete és a Közszolgálati Szabályzat rendelkezései alapján járnak. A Hivatalban a köztisztviselői illetményalap 45 000 forint.
- Cafetéria juttatás a próbaidő alatt is.
- Mobiltelefon flotta kedvezmény.
- Ingyenes állatkerti belépő.
- Ingyenes uszoda használat.
- Korlátlan, ingyenes kávéfogyasztás.
- Utazási támogatás a jogszabályi előírásoknak megfelelően.
- Könnyen megközelíthető munkahely.
- Egyműszakos munkarend.

A pályázat részeként benyújtandó iratok, igazolások:

- Részletes szakmai önéletrajz a Kttv. 45. § (4) bekezdésében foglalt egységes adattartalommal, és a megpályázott pozíció feltüntetésével.
- Iskolai végzettséget, szakképzettséget, nyelvismeretet igazoló okiratok másolata.
- A Kttv. 42. § (1) és (3) bekezdése szerinti, három hónapnál nem régebbi hatósági erkölcsi bizonyítvány vagy igazolás az igénylésről.
- Postai úton beadott pályázat esetén csatolni szükséges a pályázati anyaghoz a www.zuglo.hu weboldalról letölthető adatkezelési tájékoztató megismerését követően a pályázó által aláírt, az adatkezeléshez szükséges hozzájáruló nyilatkozatokat.

A pályázat benyújtásának határideje: 2019. január 15.

A pályázat benyújtásának módja:

Elektronikus formában: a www.zuglo.hu portálon az adatkezelési tájékoztató megismerését és az adatkezeléshez szükséges hozzájáruló nyilatkozatok megadását követően a Karrier rovat űrlapjának felhasználásával, a kért adatok és dokumentumok feltöltésével, valamint a pozíció megjelölésével.

Postai úton: Budapest Főváros XIV. Kerület Zuglói Polgármesteri Hivatal Humánpolitikai Csoport részére, zárt borítékban 1590 Budapest Pf. 180 címre. A borítékon kérjük feltüntetni: **„közterület-hasznosítási referens pályázat”**.

A pályázati kiírással kapcsolatosan további információt **dr. Pechó Napsugár** csoportvezető ad a **+36 1 872 9308**-as telefonszámon.

Az állás betöltéséről a jegyző dönt. Eredményes pályázat esetén határozatlan idejű köztisztviselői kinevezésre kerül sor 6 hónap próbaidő kikötésével. A kiíró a pályázat eredménytelenné nyilvánításának jogát fenntartja. Az állás az elbírálást követően azonnal betölthető

Folytatódnak a népszerű programok

Ismeretbővítés, színvonalas szórakoztatás, kulturális élmények biztosítása, egészségmegőrző programok szervezése – idén is ezek a célok vezérlik a Zuglói Cserepes Kulturális Non-profit Kft. munkatársait. A kulturális intézményekben folytatódnak a népszerű rendezvények, a kevésbé kedveltek helyett újakat terveznek.

A Cserepesházban kora délelőttől késő estig minden korosztály megtalálja a számára legkedvesebb elfoglaltságot, de a többi tagintézmény (Zuglói Ifjúsági Centrum, Lipták Villa, Liget Galéria, Zuglói Civil Ház) is színes programokkal várja a zuglóiakat. – A baba-mama tornától a nyugdíjasörömtáncig minden korosztálynak igyekszünk biztosítani a csoportos mozgás örömét. Egyre nagyobb népszerűségnek örvendenek a helytörténeti foglalkozások, természetesen azokat is folytatjuk, a hétvégére pedig elsősorban családi programokat szervezünk, és továbbra is megtartjuk a Lájkolj, nagyi! című szépkorúaknak szóló számítástechnikai tanfolyamunkat. A kevésbé kedvelt eseményeket kivesszük, helyükre újakat tervezünk, s továbbra is mi szervezzük a társadalmi ünnepekre való megemlékezéseket – mondta Garay Klára, a kft. ügyvezetője, aki kiemelte, hogy a Zuglói Egészségfejlesztési Iroda (ZEFI) munkájában is részt vesznek, az iroda a tagintézményekben is tart programokat

Garay Klára arra is felhívta a figyelmet, hogy Zuglói Cserepes Kulturális Non-profit Kft. egyes programjait igyekszik pályázati forrásból megvalósítani. A kerület kulturális intézményeinek rendezvényeiről a január elején megjelent programfüzetből tájékozódhatnak.

Potos Rita

Zuglói Cserepes
Kulturális Non-profit Kft.

PROGRAMJAINK

Programjaink Budapest Főváros XIV. Kerület Zugló Önkormányzatának támogatásával valósulnak meg

Cserepesház
1144 Budapest, Vezér u. 28/b
T: 363-26-56
www.cserepeshaz.hu

MAGYAR TÁNCHÁZ GYEREKEKNEK
APRÓK TÁNCA
Január 13-án és 20-án
10.00-11.00 kézműves foglalkozás
Vezeti: Kiss Erzsébet kézműves
11.00-12.00 táncház - közreműködik a **Mező együttes**
Belépő: 500 Ft/fő
Január 20-án a MAGYAR KULTÚRA NAPJA alkalmából ingyenes!

MESESZÍHÁZ

MESÉK KÖNYVE - HOLLE ANYÓ
a **Batyu Színház** bábos mesejátéka
Február 10-én 10.00 órától

A CSODÁLATOS LÁMPÁS
a **Grimm-Busz Színház** mesejátéka
Március 10-én 10.00 órától

POM POM meséi
az **Aranyszamár Bábszínház** zenés, bábos mesejátéka
Április 7-én 10.00 órától

Belépő: 1 100 Ft/fő
Jegyek elővételben is vásárolhatók a Cserepesházban.
A három alkalmas bérlet ára
február 10-ig: 2 700 Ft/fő
Kultúrkuponnal: 2 500 Ft/fő

TÁRSAS-JÁTÉK-ÖNISMERET /18 éves kortól/
Január 14-én 18.00-20.00-ig
Belépődíj: 200 Ft/alkalom

DOKUMENTUM FILMKLUB
Január 18-án 19.00 órától
A MAGYAR KULTÚRA NAPJA ALKALMÁBÓL
A HÓVIRÁG ÖRS NAPLÓJA - történelmi dokumentumfilm **PREMIER!**
Rendező: Katona Zsuzsa
Vendégeink a film alkotói és a szereplői
Belépés díjtalan!

SAKKOVI és SAKKSULI (4-8 év)
ÚJ! **Kezdő** (4-6 év)
Február 7-től csütörtökönként 17.00-17.30 óráig
Jelentkezési határidő: január 31.
Kezdő I. (4-6 év)
szerda 16.30-17.00-ig

Kezdő II. (6-8 éveseknek)
szerda 17.00-17.45-ig

SAKKOVI és SAKKSULI (6-12 év)
ÚJ! **Haladó** (6-12 év)
Február 7-től csütörtökönként 17.30-18.15 óráig
Jelentkezési határidő: január 31.
Haladó 6-12 éveseknek
szerda 17.45-18.30-ig

KERÁMIA STÚDIÓ 6-18 éveseknek
Csütörtök 16.30-17.30-ig

MODERNTÁNC OVISOKNAK 4-7 éveseknek
Kedd 15.45-16.45-ig vagy 17.00-18.00-ig
Szombat 10.30-11.30-ig

MODERNTÁNC 7-17 éveseknek
Kedd 17.00-18.00-ig, **szombat** 11.45-13.15-ig

KOSÁRFONÁS
Február 5-től keddenként 16.30-20.00-ig

KLASSZIKUS BALETT GYERMEKEKNEK
4 éves kortól
Hétfő-szerda 16.00 órától beosztás szerint

KAPCSOLAT - KLINIKA: Hétfő 11.00-12.00-ig

VINYASA FLOW JÓGA: Hétfő 8.00-9.30-ig

BABÁS JÓGA: Hétfő 10.00-11.00-ig

ÚJ! **NŐI JÓGA: Csütörtökönként** 9.00-10.30-ig

ETKA JÓGA ERŐGYŰJTŐ MÓDSZER
Hétfő-szerda 18.00-19.00-ig

GERINCTRÉNING: Kedd-csütörtök 8.30-9.30-ig

PILATES
Hétfő 9.00-10.00-ig, **szerda** 10.00-11.00-ig

KONDICIONÁLÓ TORNA HŐLGYEKNEK
Kedd-csütörtök 19.00-20.00-ig

MARADJ FITT! - SZENIOR ÖRÖMTÁNC
Kedd 14.00-15.00-ig

SZÁMÍTÓGÉP KEZELÉS NYUGDÍJASOKNAK
Alapvető számítástechnikai ismeretek, szövegszerkesztési, táblázatkezelési ismeretek, internet

A SAMODAI JÓZSEF ZUGLÓI HELYTÖRTÉNETI MŰHELY PROGRAMAJÁNLÓJA:
MŰHELYTITKOK: Február 11. (hétfő) 17.00 órától
STEINDL 180 - MUNKÁCSY 175
Tumpek Zoltán zuglói képeslapgyűjtő vetített képes előadása a két művész életének párhuzamáról, találkozásukról az új, állandó Országházba készülő Honfoglalás című kép kapcsán. **A programra a belépés díjtalan! Helyszín: Cserepesház**
Továbbra is folyamatosan várjuk mindazok jelentkezését, akik szívesen megosztanák saját kutatási eredményeiket kötetlen beszélgetéssel egybekötött találkozóinkon.

Lipták Villa
1146 Budapest, Hermina út 3.
T: 220-67-77, 06/70-675-8393
www.liptakvilla.hu

BABA-MAMA KLUB
Babahordozás, babajelelés
Január 23-án 10.15-12.15 óráig
Részvételi díj: 800 Ft/alkalom

NYÍLT HÉT A LIPTÁK VILLÁBAN
Január 14-18 között az alábbi foglalkozások új vendégeinknek ingyenesen látogathatók:

Január 14: hétfő
15.00-15.50 óráig **Torna hölgyeknek**
19.00-20.00 óráig **Pilates**

Január 15: kedd
17.00-17.50 óráig **Női torna mindenkinek**
17.45-18.45 óráig **Felnőtt balett**

Január 16: szerda
16.00-16.50 óráig **Capoeira**

Január 17: csütörtök
16.00-16.50 óráig **Kezdő rock and roll**

Január 18: péntek
17.00-17.50 óráig **Női torna mindenkinek**
18.00-19.00 óráig **Gyerek kyokushin karate**
18.30-20.00 óráig **Felnőtt kyokushin karate**

Zuglói Civil Ház
1144 Budapest, Csertő park 12.
T: 789-23-97,799-90-67
www.zugloicivilhaz.hu

KIÁLLÍTÁSMEGNYITÓ
Január 11. (péntek) 17.00 órától
„Jel és Gesztus" Laukó Pál kiállítása.
A kiállítás február 4-ig tekinthető meg.
A belépés díjtalan!

ELŐADÁS ÉS KIÁLLÍTÁS a Zuglói Egészségfejlesztési Iroda szervezésében
Január 18. (péntek) 17.00-tól
Téged is érinthet, tégy magadért! A méhnyakrákról őszintén.
Mályvatükör kiállítással egybekötött ismeretbővítő rendezvény előadásokkal. **Belépés díjtalan!**

Zuglói Ifjúsági Centrum
1145 Budapest, Uzsoki u.57.
T: 251-19-10
www.zic.hu

INTERNETES KLUB - KEZDÉS: JANUÁR 15.
Interaktív kiscsoportos foglalkozás, mely az időskorúak internethasználatát hivatott elősegíteni. Saját Laptopot és tablet-et is hozhatnak magukkal az érdeklődők.
Kedd 15.00-16.30 óráig
Vezeti: Tamusné Varga Erzsébet, számítástechnika tanár
A szolgáltatás ára: 400 Ft/alkalom
Előzetes jelentkezés szükséges legkésőbb a foglalkozást megelőző péntek 14.00 óráig
Információ, jelentkezés: 06/1 251-19-10, 06/70 673-88-98, info.zic@cserepeskft.hu

ÉVADNYITÓ KIÁLLÍTÁS a Magyar Kultúra Napja alkalmából
ÍGÉRETES TEHETSÉGEK
Január 18. (péntek) 15.00 órától - A **Munkácsy Mihály Általános Iskola és Alapfokú Művészetoktatási Intézmény** diákjainak munkáit bemutató kiállítás.
Megtekinthető: február 10-ig
A belépés díjtalan.

A MAGYAR KULTÚRA NAPJA ALKALMÁBÓL
Január 23. (szerda) 14.00-15.30 óráig
Napraforgó Együttes koncertje és moldvai csángó táncház
A belépés díjtalan! Előzetes jelentkezés szükséges!

A FELZÁRKÓZTATÓ TANODA 2018/2019 TANÉV MÁSODIK FÉLÉVÉBEN ÚJRA INDUL
Nyugdíjas pedagógusok, zuglói általános és középiskolás diákok számára fizika és matematika tantárgyban korrepetálást tartanak.
A foglalkozásokon a diákok elsajátíthatják az eredményes tanulás alapjait.
Szerda: 15:30-17:00 óráig
Kezdés: 2019.március 6.(szerda)
Részvételi díj: 800 Ft/alkalom/fő
Részvétel előzetes jelentkezés alapján.
Információ: info.zic@cserepeskft.hu
+36 (70) 673-8898

Mindennap hálát ad Istennek a Bethesda utolsó diakonisszája

1947-ben egy fiatal, messziről érkezett, alázatos, de céltudatos nő állt Bodoky Richárd, a Bethesda Kórházat akkor működtetető Filadelfia Diakonissza Egylet megalapítója elé azzal: „Kérem, vegyen fel, mert én egész életemben erre a hivatásra készültem!" A lelkész, miután meghallgatta a nádudvari lány tanúbizonyságát, azt mondta: „Magának tényleg itt a helye!" Egy dolgot kért csak, Margit helyett hadd szólítsa Ágnesnek. Ági néni az utolsó élő diakonissza, aki a Bethesda Kórházban szolgált.

Nagy Margit 1925. június 30-án, ahogy ő fogalmaz, éppen fél évkor született egy tanyán, Nádudvar közelében, a család hetedik gyermekeként. Vallásos környezetben nevelkedett, és úgy emlékszik, már ötéves korában biztos volt abban, hogy Isten vigyáz rá, gondoskodik róla. Éppen ezért az ő szolgálatába akarta az életét ajánlani, általános iskolai tanárnői is azt hangoztatták, belőle biztosan diakonissza lesz.

– A második világháború után kerültem a pesti rokonainkhoz, és amint tudtam, jelentkeztem Bodoky tiszteletesnél, mert érzetem, a diakonissza az én hivatásom – emlékezett vissza Ági néni. – Több társam is tevékenykedett a kórházban Nádudvarról, és legalább hetüket Margitnak hívták. Én nem ragaszkodtam ehhez a névhez, ezért anyukám után felvettem az Ágnest. Volt ilyen nevű húgom, de ma már csak egy testvérem él, a 86 éves Zsuzska.

Ági néni elvégezte az ápolói és a diakonissza-tanfolyamot, és '47-ben munkába állt a Bethesda Kórházban. Öröme nem tartott sokáig, mert 1951. november 30-án feloszlatták a Diakonissza Anyaházakat, a nővérek munkáját civilek vették át, az egyházi intézményt pedig államosították. Ági néni az egykori Koltói Anna Baleseti Kórházba került, ahol a dolgozók gyermekeire felügyelő bölcsőde vezetője lett. Több mint tíz év után azt is bezárták, de szerencséjére addigra elkezdték építeni az új zuglói gyermekkórházat.

– 1966. januárjában kerültem az intenzív csecsemő- és gyermekosztályra, ahol egészen '83-as nyugdíjazásomig dolgoztam. Néhány akkori orvossal a mai napig tartjuk a kapcsolatot. Rengeteg kisgyermeket láttunk el, mindegyikkel folyamatosan duruzsoltam. Nehéz őket gyógyítani, mert nem tudják elmondani, hogy mi bajuk van. Én viszont mindig szóltam az orvosnak, hogy mit látok rajtuk, ő pedig a saját eszközeivel segített nekik, és meggyógyultak. Ez Isten érdeme. Volt olyan újszülött, akit éjszaka hoztak át az Uzsokiból. Én nem voltam szolgálatban, de közel laktam, ezért azonnal átrohantam, és vércserét végeztem rajta, hogy megmentsük az életét. Ez a legcsodálatosabb hivatás, ha még százszor születnék, akkor is ezt választanám – mondta Ági néni, aki jelenleg a régi anyaház mellett épült Schweitzer Albert Református Szeretetotthonban lakik. A 94. évében járó asszony soha nem bánta meg, hogy nem alapított családot, hiszen úgy érzi, százszor annyi gyermeke van, mint bármelyik férjes nőnek. Azt viszont nagyon sajnálja, hogy ma már nem dolgoznak diakonisszák, mert szerinte a szeretettel ellátott szolgálat a legfontosabb.

– '92-ben kezdeményeztük, hogy életre hívhassuk a diakonisszák intézetét, de nem kaptunk rá engedélyt. Pedig a teológiaoktatásnak köszönhetően egy diakonissza nagyobb szeretettel, gyengédebben tud a beteg felé fordulni – véli Ági néni, aki nyugdíjazása után még sokáig rászorulókat ápolt. – Márpedig a lélek gondozása talán a test gyógyításánál is fontosabb.

Forrai-Kiss Krisztina

ZUGLÓ EGÉSZSÉGFEJLESZTÉSI IRODA

Programok januárban

A méhnyakrákról őszintén
2019. január 18. 17:00 Zuglói Civil Ház
A rendezvény a Mályvavirag Alapítvány Mályvatükör kiállításának megnyitójával indul. A megnyitót követően előadásokat hallhatnak az érdeklődők. A rendezvény ingyenes. A résztvevők számára ajándékkal kedveskedünk.

Szellemileg frissen, szépkorban is
2019. január 31. 15:00 Zuglói Civil Ház
Előadó: Simon Kata klinikai szakpszichológus

Cöli klub
indul a lisztérzékenyek és egyéb étkezési problémákkal küszködők számára.
A klub az Örs vezér téri Szakrendelő II. emeleti tárgyalójában lesz minden hónap második szerdáján 18.30-tól

Hipertónia Klub
indul január 16-án 17 órakor Ádám Ágnes doktornő vezetésével.
Február 6-tól minden második héten szerdáján lesz a klub 17 órától a Hermina úti szakrendelőben.

Diabétesz Klub is indul februártól! Részletek a következő lapban.

További információk a ZEFI honlapján: zefi.zuglo.hu
A ZEFI a Hermina úti rendelőben működik.
Ügyfélfogadás:H-Cs: 13:00-17:00 P: 9:00-13:00
tel: 469 3895 e-mail: zefi@zesz.hu

A programok a VEKOP -7.2.2-17-2017-00004 számú "A zuglói polgárok egészségéért" elnevezésű pályázat keretein belül valósulnak meg.

SZÉCHENYI 2020
MAGYARORSZÁG KORMÁNYA
Európai Unió Európai Szociális Alap
BEFEKTETÉS A JÖVŐBE

Évről-évre biztonságosabb a kerület

Tapasztalja-e az átlagember, hogy Zugló évente biztonságosabb kerületté válik? Erre nem ismerjük a választ, de hogy ez a tendencia most sem változott, azt megtudhattuk Váradi Attila alezredestől, kerületi rendőrkapitánytól, aki a mögöttünk hagyott esztendőt értékelte.

– A legfontosabb eredmény, hogy sikerült a vagyon elleni bűncselekmények számát alaposan csökkenteni. Ezen belül a gépjárművekkel kapcsolatos bűncselekmények, a lopások a harmadára, a feltörések pedig a felére redukálódtak. Ennek hátterében az eredményeink álltak: sikerült több autófeltörésre szakosodott elkövetőt lekapcsolnunk, a lopások csökkentésében pedig jelentős segítséget kaptunk a BRFK gépjármű-felderítési osztályától.

A kapitány szerint az utóbbi idők eredményeinek, illetve a hatékony prevenciós munkának köszönhetően a nyugdíjasok sérelmére elkövetett trükkös lopásokat is sikerült visszaszorítani az év utolsó negyedében. Ma már csak elvétve érkezik bejelentés egy-egy ilyen lopásról.

– Nagy segítséget jelentett ebben a munkában az önkormányzat által támogatott és a Zuglói Közbiztonsági Nonprofit Kft. által koordinált Szomszédom a rendőr program, illetve a Police Cafék, melyek új alapokra helyezték a lakossággal való kapcsolattartásunkat. Illetve sikerült a közterületi jelenlétünket is növelni, mely egyrészt visszatartó erővel bírt a bűnelkövetők számára, másrészt a lakosság szubjektív biztonságérzetét is megnövelte.

A zuglói rendőrök nemcsak a rátermettségüket, hanem a bátorságukat, a sokoldalúságukat is több alkalommal bizonyították az évben. Többek között ősszel, amikor kigyulladt egy lakás a Paskálmalom utcában, melyből két rendőr meg egy polgárőr egy idős embert menekített ki. De említhetnénk még azt a tavaszi esetet is, amikor egy járőr egy gyalogosgázolás sérültjét élesztette úja a Hungária körúton. Persze az igazi eredmények a bűnüldözés terén voltak tapasztalhatók. Ilyen volt többek között a zuglói körzeti megbízottak által felszámolt lakásbetörő banda, melynek tagjai bizonyíthatóan tíz bűncselekményt követtek el.

– Sajnos Zuglóban is megnőtt a kábítószer-befolyásoltságú személyek száma a közterületeken, ami a lakosságot is erősen irritálta. Különösen a Pillangó park és a Stadionok környékén lehetett találkozni ilyen személyekkel. Ennek felszámolására is jelentős erőket mozgósítottunk: akciókat szerveztünk, növeltük a közterületi jelenlétet, aminek hamar meglett az eredménye. Egyrészt sikerült több díler- és laborhálózatot felszámolni – egyet a Francia úton, ahol egy lakókocsiban készültek a kábítószerek, egyet pedig a Bolgárkertész utcában, ahol egy lakásban zajlott ugyanez –, másrészt sikerült a más kerületekből Zuglóba szivárgó fogyasztók tudomására hozni, hogy ők errefelé nemkívánatos személyeknek számítanak. Bár még hivatalos számokkal nem rendelkezünk, elmondható, hogy tavaly jobbak voltak az eredményeink, mint egy évvel korábban, ami köszönhető a rendőreink hivatástudatának és önfeláldozásának. Zugló nagyon büszke lehet a rendőreire, nem sok kerület van, ahol ennyi tapasztalt, lokálpatrióta rendőr vigyáz a közbiztonságra, mint nálunk, a XIV. kerületben. Ez a kötődés pedig az új év sikereire is garanciát jelenthet.

Az oldalt összeállította:
Riersch Tamás

Police karácsony

A zuglói önkormányzat hagyományosan több módon is támogatja a kerületi közbiztonsági szerveket. A támogatások egyik módja, hogy évente két alkalommal, rendőrnap és karácsony környékén elismerésben részesíti azokat a rendőröket, akik a feletteseik szerint az év folyamán kiemelkedő munkát végeztek.

Ilyen elismerések átadására került sor december 14-én a polgármesteri hivatal házasságkötő termében, ahol az önkormányzat nevében Karácsony Gergely polgármester és Hajdu Flórián alpolgármester köszöntötte a berendelt rendőröket.

– Az önkormányzat ezzel a jutalommal azt szeretné bizonyítani, hogy eddig is és továbbra is kiemelt ügyként kezeli a közbiztonság erősítését és támogatását Zuglóban – mondta a polgármester ünnepi köszöntőjében.

Az év végi ünnepségen 68 zuglói rendőr részesült összesen 4,4 millió forintos jutalomban. Ha az áprilisi rendőrnapon odaítélt összegeket is hozzátesszük, akkor 2018-ban csak a rendőrök jutalmazására közel tízmillió forintot költött az önkormányzat.

A rendőrök nevében Baricska Norbert rendőr alezredes, kapitányságvezető-helyettes mondott köszönetet, és kiemelte, hogy azok a jó eredmények, melyek idén születtek, nagyban köszönhetők az önkormányzat támogatásának is.

A Budapesti Rendőr-főkapitányság a zuglói ünnepséggel egy időben tartotta évzáró ünnepségét a Teve utcában, melyre két kerületi rendőrt és egy zuglói polgárőrt is meghívtak. Vasvári János rendőr törzszászlós, Pálosi Tamás rendőr törzsőrmester és Vereckei Krisztián a közelmúltban egy zuglói lakástűznél bizonyította bátorságát azzal, hogy az égő helyiségből kihoztak egy idős embert. Az évzáró ünnepségen Budapest rendőrfőkapitánya ezt a hőstettet köszönte meg nekik.

Bűnügy

➔ Furcsa ügyben tett feljelentést a kerületi kapitányságon egy férfi. Elmondása szerint az óesztendő utolsó előtti napján a délutáni órákban éppen a városligeti kutyafuttatóból tartott haza a kiskutyájával, amikor az előtte futkározó állatot egy nő felkapta, majd beült vele egy autóba. A férfi utánuk ment, ám ekkor másik két férfi útját állta, és előbb megütötték, majd közölték vele, hogy 700 000 Ft-ért visszakaphatja a kutyáját. A sértett hazament, a pénzt összeszedte, majd az utasítás értelmében egy borítékban egy fa tövében elhelyezte azt. Ezt követően egy másik fához kikötve a kutyáját is megtalálta. A rendőrség többször meghallgatta a sértettet, aki végül elismerte, hogy a történetet csak kitalálta, a bűncselekmény nem valósult meg. A férfi ellen hatóság félrevezetése miatt indult eljárás.

➔ Karácsony első napján a Pillangó park egyik háza előtti parkolóban egy férfi betörte egy jármű oldalsó ablakát, majd az utastérből elektronikai eszközöket tulajdonított el. A tolvajt a rendőrök a bűncselekményt követően nem sokkal elfogták. Mint kiderült, nemcsak ezt az egy bűncselekményt követte el, hanem három autó feltörésével gyanúsították meg. A férfit őrizetbe vették.

Szolgáltatás

ÜVEGEZÉS! AJTÓK, ABLAKOK, erkélyek, kirakatok üvegezése. Régi keretek átalakítása hőszigetelő üveg befogadására. Gyorsan, tisztán, pontosan! Nagy Miklós Tel.: 06-20-9-777-150

DUGULÁSELHÁRÍTÁS, VÍZ-, KÖZPONTI fűtésszerelés, ázások, csőtörések megszüntetése. Mosdók, WC tartályok cseréje. Csatorna kamerázás. Ingyenes kiszállás. Tel: 402-4330, 06-20-491-5089

KŐMŰVES MUNKÁK, BURKOLÁS, lapostető szigetelés, kémény, kerítésépítés kicsitől a teljes lakásfelújításig. Díjtalan kiszállás. 10% kedvezmény. Tel: 406-4095, 06-30-734-0411

ABLAK JAVÍTÁS! www.ajtoablakdoktor.hu 23 éve vállalom kedvező árakon ablakok, ajtók javítását, illesztését, zárak cseréjét, festését, hőszigetelő üvegezését és szigetelését 1 év garanciával. Felmérés díjtalan. Horváth Ákos Tel: 06-70-550-0269

VÍZVEZETÉKSZERELŐ ZUGLÓI GYORSSZOLGÁLAT! Dugulás elhárítás profi gépekkel, csapok javítása, cseréje, csőrepedés, duguláselhárítás azonnal. Minden ami javítás,szerelés, csere! 45 éves tapasztalattal, garanciával. Kis munkákat is elvállalok! Ingyenes kiszállás! Zuglói víz-és lefolyószervíz. Tel: 3633-272, 06-30-9517-849

LAKÁSFELÚJÍTÁS! SZOBAFESTÉS, Parkettázás, Tapétázás, vízszerelés, csempézés, villanyszerelés, kőműves munkák, ajtó-ablakcsere garanciával. Halász Tibor - Tel:202-2505, 06-30-251-3800

KÁRPITOS BÚTOROK FELÚJÍTÁSA, bőrgarnitúra is. Asztalosmunkával, széles szövetválasztékkal. Konyha- és beépített szekrények méretre készítése. Tel.: 06-1-416-7412; 06-30-940-63-42

FESTÉST, MÁZOLÁST, BURKOLÁST, parkettázást vállalok, nyugdíjasoknak kedvezménnyel. Takarítással és bútormozgatással. Tel: 06-30-422-1739

FÜRDŐSZOBÁK, KONYHÁK FELÚJÍTÁSA, átalakítása! Csempeburkolás, kőművesmunkák, vízszerelés, villanyszerelés! Teljes lakásfelújítás! Anyagbeszerzéssel, határidőre, garanciával! www.burkolomester.hu Tel.: 06-20-961-6153

KÁRPITOS javítást, áthúzást vállal. Tel: 2212-392, 06-20-553-8582. XIV. ker. Nagy Lajos király útja 43/B. (Fogarasi sarok)

VILLANYSZERELÉS, hibaelhárítás, kaputelefon telepítés, beléptetők, sík- mágnesek szerelése, villanytűzhely, bojlerjavítás, vízkőtelenítés, VÍZVEZETÉK-, VÍZÓRASZERELÉS, vízóracsere. Tel: 260-48-70, 06-20-979-0624.

HŰTŐSZEKRÉNYEK, fagyasztók, klímák, autóklímák javítását vállalom hétvégén is, garanciával! Tel: 419-82-64, 06-70-211-77-60

VÍZSZERELÉS, VILLANYBOJLEREK VÍZKŐTELENÍTÉSE, javítása, csapok, szifonok, WC-csészék, WC-tartályok cseréje javítása. Mosó-, mosogatógépek bekötése. Tel: 06-30-447-3603

Idős vagy segítségre szoruló embereknek segítenék az otthoni teendőkben, vásárlásban, ügyintézésben. Ha magányos, szívesen társalkodom vagy kísérem a sétában, ügyintézéseiben. Kedvező áron. Tel: 06-30-670-1592

Redőny, reluxa

Fa-és műanyag redőny, reluxa, szalagfüggöny, roletta, napellenző, szúnyogháló készítése és javítása. Mrázik Csaba. Tel: 06-1-257-96-52,06-1-407-15-47, 06-30-632-22-16

Könyv

Könyvmolyok új-és használt magyar nyelvű könyveket vesznek. Tel: 06-20-47-74-118.

Ingatlan

INGATLANIRODÁNK eladó lakásokat/házakat keres ügyfeleinknek. Gyorsan vevőt hozunk, jutalék 3%, ügyvéd ingyenes. Ismerősének lakása eladó? Hívjon, ajánlási jutalékot kap! laurus.ingatlan.com, Tel: 06-20-9-600-600

Egészség, életmód

ADAMOV ANNA TERMÉSZETGYÓGYÁSZ, REFLEXOLÓGUS, akupunktőr, spirituális gyógyító, cupping terápia. XIV. Erzsébet királyné 11. Minden betegséget gyógyítok. Tel: 220-8165, 06-30-450-0821

FOGTECHNIKUS! FOGSOR JAVÍTÁSA, készítése, allergiamentes anyaggal is. Rövid határidőn belül. 14. kerület, Rákospatak utca. Tel: 06-20-531-4161.

Állás

Központi Statisztikai Hivatal számára készülő lakossági adatfelvételekhez kérdezőbiztosokat keresünk a XIV. kerületbe. Jelentkezni a hr@statek.hu e-mail címen vagy a 30-631-5025 telefonszámon lehet.

Gyakorlott háziasszony vállal akármilyen házimunkát, időskondozást, ottlakással. Telefon: Este 8 után – 0670-426-1698

Régiség

Polgár Mónika szakbecsüs készpénzért vásárol színházak részére bútorokat, festményeket, órákat, ólomkristályokat, hangszereket, papír régiséget, csillárt, szőnyeget, bőröndöket, díszTárgyakat, hanglemezeket, könyveket, keleti tárgyakat, játékokat, gyűjteményeket, ritkaságokat, hagyatékokat. Kiszállás, szakbecslés díjtalan, hétvégén is. Tel: 06-30-419-27-13. Vagy küldjön fotót előzetes értékbecslésért. E-mail: antiklakberendezes@gmail.com

HUNGÁRIA GALÉRIA ANTIKVITÁS a THÖKÖLY ÚT 100/B-ben vásárol festményeket, antik bútorokat, asztali-, fali-, zseb-, és karórákat, Herendi, Zsolnay, Meisseni, stb., porcelánokat, Kovács Margit-, Hummel-, Gorka kerámiákat, bronz és ezüsttárgyakat 150 forinttól 600 forintig/grammig, háború előtti katonai kitüntetéseket, levelezőlapokat, képeslapokat, hagyatékokat, borostyán és koráll ékszereket-10 ezertől akár 300 ezer forintig. Tört arany 7 ezer forinttól,fazonarany 22 ezer forintig. Értékbecslés és kiszállás díjtalan! A Hungária körúttól 1 percre. Tel: 06-20-358-8217.

Számítógép

SZÁMÍTÓGÉPEK JAVÍTÁSA helyszínen, hétvégén is. Vírusirtás, tanácsadás, telepítések, alkatrészcsere garanciával. Ingyenes kiszállás. Aradi Zoltán. Tel.: 06-70-519-2470 Email: szerviz@szerviz.info

Egyéb

EMLÉKMENTÉS! Régi, törött, kopott fotók felújítása, átalakítása. Negatívok, videók , mozifilmek digitalizálása. Műtermünkben AZONNAL elkészülnek az igazolványképek, portrék. Színes és fekete-fehér nyomtatás. Tarján fotó, 1145 Thököly út 150., Nyitva: 10-18h. Tel: 363-1170

Fiatal diplomás házaspár eltartási vagy életjáradéki szerződést kötne idős Hölggyel vagy Úrral. T.: 06-30-965-04-95

Diplomás férfi lakás fejében eltartási szerződést kötne idős hölggyel/úrral, előnyös feltételek mellett. 06-30-696-0867

ZUG Rádió Zugló hangja
www.zugradio.hu
HALLOTTA?

Keress minket a közösségi oldalakon is!
www.facebook.com/zuglo14 www.instagram.com/zuglo14

Sportolók karácsonya

Zuglóban nagy hagyománya van a fiatal tehetséges sportolók támogatásának és elismerésének. Mivel a kerület bővelkedik sporttehetségekben, az idei Sportolók Karácsonyán is volt kit köszöntenie az önkormányzat vezetésének.

– Zugló két dologban nagyhatalom – mondta Karácsony Gergely polgármester a december 17-i, a házasságkötő teremben rendezett ünnepségen –, egyrészt az oktatásban, a tudás átadásában, lévén, hogy a főváros egyik legnagyobb tankerülete vagyunk, és rendkívül magas színvonalú oktatási intézményekkel rendelkezünk. Másrészt a sportban is kiváló eredményekkel büszkélkedhetünk, úgy a múltban, mint a jelenben és remélhetőleg a jövőben is. Az önkormányzat pedig minden évben megpróbálja nagyrabecsülését kifejezni mindazoknak, akik mindkét területen kimagaslóan teljesítenek, vagy akik eredményükkel a kerület hírnevét is öregbítették.

Ezt követően a polgármester Szabó Rebeka és Rozgonyi Zoltán alpolgármesterekkel közösen az idei „Jó Sportoló, Jó Tanuló” díjakat adta át. Ilyen elismerésben részesült Ekker Léna, a Móra Ferenc Általános Iskola műkorcsolyázó tanulója, Peresztegi Kitti tornász (Zuglói Hajós), Falusi Réka twirlinges (Zuglói Munkácsy), Nabilek Péter Simon atléta (Zuglói Hajós), Takács Fanni táncos (ELTE Radnóti), Zólyomi László gyorskorcsolyázó (Németh Imre), Kerekes Kármen lovas és jégkorongozó (Csanádi), Kiss Veronika Márta táncos (Teleki), Kulcsár Boglárka rúdugró és Tremmel Flóra evezős (Szent István Gimnázium).

A győztesek az oklevelek mellett a „Zugló, a sportváros” című könyvet és vásárlási utalványt kaptak.

A kerület vezetői azokat a fiatal sportolókat is köszöntötték, akiknek sportteljesítménye a legkiemelkedőbb volt tavaly. Ilyen elismerésben részesült a BVSC-Zugló három fiatalja, a kétszeres ifjúsági olimpiai bajnok kardvívó Pusztai Liza, a világbajnoki ezüstérmes para-asztaliteniszező Pálos Péter és az Európa-válogatottba behívott pingpongos András Csaba, valamint a KSI SE több tehetsége, az ifjúsági és U23-as, maraton- és egyetemi világbajnokságokon érmes Bakó testvérek, Olga és Tamás, az U17-es Európa-bajnok öttusázó Koleszár Mihály, a junior-világbajnok kajakos Kőhalmi Emese, az egyetemi világbajnok kajakos Németh Konrád Mátyás, valamint a Budapesti Honvéd U17-es Európa-bajnok párbajtőrvívója, Muhari Eszter Barbara, és Takács Fanni, a DoKa Dance Stúdió Európa-bajnok, világbajnoki érmes táncosa. A nyertesek az önkormányzattól az oklevélen és a könyvön kívül pályázati támogatást is kaptak.

Ők voltak a legjobbak

Karácsonyi rendezvénnyel egybekötött évzáró ünnepséget tartott a kerület legnagyobb sportegyesülete, a BVSC-Zugló, ahol a 2018-as esztendő két legeredményesebb sportolóját is megnevezték. Ezt a kitüntető címet a nőknél Pusztai Liza kardvívó érdemelte ki, aki az októberi, Buenos Aires-i ifjúsági olimpián egyéniben és csapatban két aranyérmet szerzett. A férfiaknál a legeredményesebb sportoló a birkózó Korpási Bálint volt, aki májusban az oroszországi Európa-bajnokságon a kötöttfogásúak 72 kg-os súlycsoportjában bronz-, míg az októberi budapesti világbajnokságon ezüstérmes volt.

A két sportolón kívül azért szerencsére többen is kiemelkedő teljesítményt nyújtottak a 2018-as esztendőben. Csak néhány név a BVSC-ünnepen díjazottak közül: Veres Amarilla Eb-bronzérmes kerekesszékes vívó, Kiss Balázs Eb-bronzérmes és világbajnoki ötödik helyezett birkózó, Takács István junior-világbajnoki bronzérmes birkózó, Pálos Péter vb-ezüstérmes para-asztaliteniszező, Gyöngyössy Anikó, Illés Anna, Tóth Eszter és Leimeter Dóra Eb-negyedik vízilabdázó, Utassy Kata, Koncz Hanna junior EB-negyedik vízilabdázó, Csorba Tamás és Fodor Olivér ifjúsági világbajnoki bronzérmes vízilabdázók, Kozma Dominik, Bohus Richárd, Verrasztó Evelyn Európa-bajnoki helyezett úszók, Nagy Réka junior Eb-n negyedik helyezett úszó, illetve a többszörös masters Európa-bajnok és bronzérmes szinkornúszók, Ambrus Réka, Háló Lili, Juhász Emese Mónika, Kiss Júlia, Marschalkó Petra, Stumpf Kata, Vándor Csilla, Blaskó Lili Edit, Szále Kiss Kata, László Réka és László Zsófia egyaránt kiérdemelték az egyesület vezetősége és a kerület elismerését.

A december 12-i eseményen a kerületet Rozgonyi Zoltán alpolgármester képviselte, aki azt mondta: a tehetséges sportolók eredményeikkel Zugló hírnevét is öregbítik, ezért az önkormányzatnak mindig is kiemelt feladata lesz az olyan kiváló utánpótlás-nevelő műhelyek támogatása, mint a BVSC-Zugló.

Az oldalt összeállította: Riersch Tamás

TISZTELT GÉPJÁRMŰ–TULAJDONOSOK!

Felhívjuk a figyelmüket, hogy 2019. január 2-től bevezetésre került a fizetős parkolási rendszer a Telepes utca – Fűrész utca – Csömöri út – Lőcsei út – Bosnyák utca - Fűrész utca - Szugló utca - Nagy Lajos király útja által határolt területen.

(A Szugló utca kivételével a határoló utcák, utak mindkét oldala beletartozik a fizetős övezetbe.)

UTCAJEGYZÉK:

Bosnyák tér	1.-17.	2.-18.
Bosnyák utca	23/c.-45.	32.-52.
Csömöri út	1.-19.	2.-34/b.
Fűrész utca	31/a.-37.	28/a.-38.
	53-65/b.	50/a-62/c.
Jávorka Ádám utca	1.-47.	2.-40.
Lőcsei út	27.-49.	24.-52/b.
Mosztár utca	1.-13.	2.-16.
Nagy Lajos király útja	125.-147.	128.-158.
Rózsavölgyi tér	1.-3.	2.-4.
	11.-19.	10.-20.
Rózsavölgyi utca	1.-7.	2.-4/b.
Szabács utca	mind	mind
Telepes utca	1/a.-35/b.	2.-32.

ZKNP ZUGLOIPARKOLAS.HU | ZKNP PARKOLÁSI ÜGYFÉLSZOLGÁLAT

ÜGYFÉLSZOLGÁLATI IRODA:
1148 Budapest, Nagy Lajos király útja 73-77.

PARKOLÁSI TUDNIVALÓK:
www.zugloiparkolas.hu

P

NYITVATARTÁS:

Hétfő:	09:00-17:00
Kedd:	09:00-17:00
Szerda:	09:00-18:00
Csütörtök:	09:00-17:00
Péntek:	09:00-16:00

A bővítési területen a várakozási díj – a fővárosi parkolási rendelet rendelkezése alapján – 265,- Ft/óra.

A 2019. évi várakozási hozzájárulások a Zuglói Parkolási Ügyfélszolgálaton igényelhetők.

A lakossági várakozási hozzájárulás **www.ugyfelablak.zugloiparkolas.hu** weboldalon elektronikusan is intézhető.

A parkolást érintő valamennyi tudnivalóról, a kedvezmények igénylésének feltételeiről és az ügyintézés menetéről a Parkolási Ügyfélszolgálat elérhetőségein tájékozódhat.

Zuglói Szociális Szolgáltató Központ

Tel.: 06-1/383-8336, 06-1/799-9081 E-mail: gondozas@chello.hu

Szolgáltatásaink:

- szociális étkeztetés
- házi segítségnyújtás
- nappali ellátás – idősek klubjai
- jelzőrendszeres házi segítségnyújtás

Zugló egész területén állunk rendelkezésére. Forduljon hozzánk bizalommal!

Lapunkat rendszeresen szemlézi a megújult

OBSERVER

Zuglói Lapok

Zuglói Cserepes Kulturális Non-profit Kft.

A Zuglói Cserepes Kulturális Non-profit Kft. tagintézményeinek ajánlója a Magyar Kultúra Napja alkalmából

Cserepesház
1144 Bp., Vezér u. 28/b.
+36 (30) 431-5372

Január 18-án 19.00 órától

Dokumentum filmklub: A HÓVIRÁG ŐRS NAPLÓJA
Történelmi dokumentumfilm. Rendező: Katona Zsuzsa

Január 20-án 11.00 órától

Aprók tánca – MAGYAR TÁNCHÁZ GYEREKEKNEK
Közreműködik a Mező Együttes és Kovács Zsuzsanna néptánc oktató

Zuglói Ifjúsági Centrum
1145 Bp., Uzsoki u. 57.
+36 (70) 673-8898

Január 18-án 15.00 órától

ZIC MINI GALÉRIA – Kiállításmegnyitó
ÍGÉRETES TEHETSÉGEK – a Munkácsy Mihály Általános Iskola és Alapfokú Művészetoktatási Intézmény diákjainak alkotásai

Január 23-án 14.00 órától

A **NAPRAFORGÓ EGYÜTTES** koncertje és moldvai csángó táncház
Előzetes jelentkezés szükséges!

A PROGRAMOKRA A BELÉPÉS DÍJTALAN!

Impresszum

Budapest Főváros XIV. Kerület Zugló Önkormányzatának lapja. • Megjelenik 71.000 példányban. • A szerkesztésért felelős a Polgármesteri Hivatal Közkapcsolati és Információs csoportjának vezetője. • Szerkesztőség: 1145 Budapest, Pétervárad utca 3. • Telefon: +36 70 681 0754. • E-mail: info@zugloimedia.hu • Kiadó: Budapest Főváros XIV. Kerület Zuglói Polgármesteri Hivatal. 1145 Budapest, Pétervárad utca 2. • Felelős kiadó: Mravik Zsolt. • Lapterv és nyomdai előkészítés: Miklyáné Székely Sarolta • Nyomtatás: Lapcom Zrt. • Felelős vezető: a Zrt. vezérigazgatója • Terjesztés a megjelenést követő öt nap alatt: Login Bt. • **Infovonal (terjesztési panaszok és bejelentések): +36 20 317 91 92**